大光報

廣州版

（總社）

社長：陳錫餘

TAI KWONG PO

(THE IMPARTIAL & ENLIGHTENING JOURNAL)

CANTON, KWANGTUNG, CHINA.

THE NORTHERN KWANGTUNG EDITION -- KUKONG
THE SOUTHERN KWANGTUNG EDITION -- KWANGCHOWWAN
THE EASTERN KWANGTUNG EDITION -- SWATOW

社址：廣州光復中路七十四號
社電話：編輯部：一一五七四三　經理部：一一五七四三　營業部：一一八八五
電報掛號：廣州七四一一

粵南版：廣東湛江市赤坎光復路
粵北版：廣東韶關風度中路九十二號
粵東版：廣東汕頭市昇平路七十四號
海南版：廣東海口新華路十一號

今日出紙兩大張
報費零售每份國幣壹千五百元（外埠另加郵費）

中華民國二十八年七月七日創刊
新聞紙第二七九三號

本報日出兩大張每份零售國幣壹千五百元

昌明書屋出版

六法解釋判例彙編 第一期民商之部已出書 續售預約通告

紙張工價飛漲，本書預約早經截止，茲爲免除華南研究法律者向隅起見，特再續售預約二百部，額滿爲止，預約書價連運費國幣二十五萬元〇

已經預約諸君，請憑單來敝局取書！

廣州漢民北路共和書局記謹啓

樣本備索

新型 KB5 KB6 萬國牌車上市

如有意承購者請到（新華酒店四樓四一三號房）與楊紹清接洽該車所到無多售罄即止屆時請向香港敝行代表楊紹清接洽可也

香港 於仁汽車行電話三二六七一號

德記行楊紹清電話式叁叁式六號

律師莫玉裴代合成堂黃仲瑜等向交通部部立扶輪小學校鄭重聲明

據稱：「本堂所有坐落本市廣九二馬路現編門牌第七十號屋業一間歷向管業收益無異民國廿七年間廣州淪陷本人攜同該屋契証疏散內地因而乏人管理現復員回市發覺該屋爲扶輪小學校佔據迭與交涉無效嗣委請去函質詢又不提答似此任意佔踞擅屬罔顧法律茲不惜再度忠諒請代登報聲明限於本年八月十二日前自動遷出交回管業否則即係絕無是語本堂正當權益確予長此侵害定必依法訴究」等語合代聲明如右

事務所：西堤大馬路廿八號二樓　電話：一四〇八五

律師莫玉裴受任裕隆金號常年法律顧問

嗣後如有侵害該號信譽財產法益者本律師依法保障之

事務所：西堤大馬路28號二樓電話：一四〇八五

懸賞啓事

茲有敝戚李國濟十八歲男性操客話黎守奎十四歲男性能操廣州話均梅縣人體格肥壯於本月一日十二時捲款潛逃無蹤如有四方君子遇人幷贓拿獲者謝銀五十萬報知下落因而拿獲者謝銀卅萬備款以待決不食言

本市華貴路華貴橫街七號二樓溫海源敬啓

上海商業儲蓄銀行

自八月一日起發售

紅素禮劵

印刷精美　金額不拘　隨時兌現　饋贈最宜

分行：十三行十八號　辦事處：漢民路二三一號

國立海疆學校 廣州區招生

（一）科別及名額：五年制師範專科及商業專科各四十名（二）年制：各專科均在海外招考國內暫不舉行（三）報考資格：初級中學或同等學校畢業者（四）報名日期：八月五日至八日在文德路大同中學（五）考試日期：八月十二十三兩日地點臨時在報名處公佈考試科目入學待遇均詳載招生簡章可向報名處取閱

常川省湛 粵海安輪

護航力足　安全快捷　搭客付貨　無任歡迎

船期本月二日抵廣州　三、四日驗關　五日上午八時開往湛江

代理處 同生隆 仁濟路四十號電話一二三九五　光華行 大新路三四四號電話一七五二三

同豐船務行　地址：太平路一九一二號　電話：一二一七四

卅六年第三次特種考試稅務人員考試廣州區報名通告

（一）考試類別：高級稅務人員關務組考試（二）報名及考試地點：1.上海2.漢口3.北平4.廣州（三）報名日期：自卅六年八月一日起至八月十二日止通訊報名以郵戳日期爲準（四）考試日期：自卅六年八月廿八日起開始舉行（五）所有應考手續報考資格及考試程序科目等項詳見應考須知附足額郵票向廣州沙面同仁路三號本會函索即寄

特種考試稅務人員考試廣州區考試委員會主任委員李應兆

「世界紅卍字會廣州分會」韓佛果先生等攜帶國幣叁千萬元蒞臨施賑各災民感激之餘特假報端表示謝忱

番禺縣和風鄉鄉長盧金濟同高鄉鄉長周務成石井鄉鄉長張文同叩

教廳備案 電信職業 新生學校 招生

班額：無線電工程班及無線電報務班，男女兼收

章程：公園前安樂里一惠愛東路大衆電器行代派章程

考試：八月十四日上午在本校舉行

費用：工程班共七十五萬元，報務班六十五萬元

獎勵：本校設獎金四名．工讀生十名．（章程函索）

董事長 吳敬賓

廣法中學招生廣告

（一）班級：1.高初中一年級新生2.高初中二年級下學期插班生3.初中二年級上學期插班生（二）考試日期：八月十日（三）報名日期：即日開始 校址文德路六十九號（自建校舍）電話：一四三四〇（簡章備索）

教部立案 私立廣州法學院復校招生

一，校址：廣州市文德路六十九號　二，系別：法律，經濟所學系各二班（分甲乙組）政治，社會兩學系各一班　三，報名：八月十四日至廿二日在本學院　四，考試：八月廿五，廿六兩日舉行（簡章備索，函索請附足郵票）

院長謝瀛洲

教廳轉部立案 金陵中學 招生

級別：初高中一年級新生初高中春秋季各級轉學生試期：八月十一日

校址：中華中路三〇二號之一電話：一六二四一

廣州大學附屬中學招生

（1）班額：1高初中秋季一年級新生，2高初中春秋季各級插班生（2）報名地點：1越秀山本校，2東橫街廣州大學（3）試驗日期：八月八日上午八時半（4）試驗地點：東橫街廣州大學（5）報名時間：即日起至八月七日止，每日上午八時至十二時下午三時至五時半（6）膳宿俱備。

校址：小北越秀山電話：一〇八六六

兼校長王志遠

省立高級水產職業學校招生

（一）科別及名額：漁撈科及養殖科各四十名（二）報名日期及地點：八月四日起至十三日止文德路新粵中學（三）考試日期：八月十六日（四）待遇：學費全免並給公費

省立水產學校廣州區招生辦事處啓

廣州市警察局警察訓練所招考第一期學警

一，報名日期：由八月一日起至八月十五日止，取閱簡章及報名地點：珠璣路本所及漢民分局

兼所長黎鐵漢

國立中山大學醫學院附屬醫院高級護士助產職業學校招生 男女

一，資格：初中畢業或高中修業二，報名日期：即日起至八月八日止三，證件：報名時須繳證件及報名費五千元並最近二寸半身相片二張四，考試日期：八月十一日上午八時起五，考試科目：國文 公民 英文 數學 普通常識 六，地點：廣州市百子路（函索章程須附郵票）

廣東省立法商學院招考新生

（一）學系：銀行會計工商管理三學系一年級新生每系四十五人（二）報名日期：八月五日至十二日（三）報名閱章地點：文德路廣法中學內本院招生委員會臨時辦事處

堅如中學招生

（一）校址：華貴路尾荔灣東路舊城皇廟（二）招生班額：高中一年級新生兩班初中一年級新生三班高初中二年級插班生（三）考試日期：八月八日（四）考試地點：本校（五）報名地點：一．本校二．惠愛東忠佑街（社會處社會服務總站）

董事長孫科　校長史敏濟

廣州市私立越山中小學招生

一，班額：秋季高初中一年級新生春秋季各年級插班生二，報名日期：即日起至考試前一日三，考試日期：八月十日四，校址：大新東路（電話：一二四〇四）膳宿俱備簡章備索

校長司徒優

諸親友

繼室鮑氏勵勤痛於中華民國三十六年八月一日午八時半（即農曆丁亥年六月十五日戊時）壽終內寢距生於前清光緒三十二年丙午歲九月初九日巳時世壽四十有二歲經率同兒女等親視含殮遵禮成服謹擇於本年八月四日下午二時半（農曆六月十八日未時）在本市大德路別有天殯儀館發引寄厝小北白雲菴哀此訃告

阮明新 率男 冠寰 瀚濤 德恆　女 瓊芳適譚 式坤適雲 慶秋適王 慕潔適李 碧珍　媳 李桂英　孫 端正 泣告

喪居：本市珠光東路紅廟橫街三號　通訊處：東莞城外中興路謙德號

（鼎惠懇辭恕不另訃）

美華聯誼會附設舞會啓事

本會經於八月一日將附設舞會全盤頂與保聯公司經營由八月一日起關於一切對內對外事情概由保聯公司負責如有舊賬未清由美華聯誼會負責清理謹此聲明

李梅階啓事

本人經於八月一日辭去美華聯誼會附設舞會經理之職嗣後關於美華聯誼會附設舞會一切事項概與本人無關特此聲明

我禺北此次水災西隅沿河一帶禾稻盡遭淹沒災黎呼籲正急幸蒙

商務印書館爲通知預約書登記戶取書啓事

敝館於去年十二月舉辦預約書登記本年二月底截止嗣後延長兩月業經在各地重要日報及本館各雜誌公佈所有預約各戶填交登記表陸續收到數月以來整理存書大致就緒除萬有文庫第二集及其正編之第六期萬有文庫第一二集簡編第四期叢書集成初編第四期至第七期因損失過重仍待補印外其餘各書均可自七月十五日起交付曾經登記之各預約戶業經專函通知請查照所附書辦法接洽取書如有尚未接到通知者請即致函上海河南路敝館發行所服務股查詢爲荷

中南中學招生

（一）班級：秋季高初中一年級新生 秋季高初中二年級春季初中一年級插班生（二）報名：即日開始（三）試期：八月七日上午八時（四）試地點：本校（五）校址：海珠北一七七號（即市青年團內）電話一六一〇八

膳宿俱備　簡章備索

董事長林作民　校長馮聖廣

教廳立案 私立廣南中學 招生

（一）校址：萬福路一五四號（二）班級：高初中一年級新生高二初二插班生（三）考試日期：八月八日（四）報名日期：即日起（五）報名及考試地點：本校

膳宿俱備　簡章備索

董事長鄧龍光　副董事長陸幼剛　校長張漢英

教廳立案 私立開明中學 招生

（一）校址：德宣西路七十四號（二）班級：高初中一年級新生高二初二插班生（三）考試日期：八月十日（四）報名日期：即日起（五）報名考試地點：本校

膳宿俱備　簡章任索

董事長陳宗南　副董事長黃家強　校長劉鈞鴻

國立中央大學 廣州區招考一年級新生

文學院外文系俄文系

報名日期：八月一日至十日

考試日期：八月十九廿兩日

報名考試地點：石牌中山大學

滕縣國軍告捷
陸空軍包圍轟炸 匪軍已傷亡殆盡
共匪華東野戰軍慘敗朱毛極不滿

【本報南京特派員九思二日發專電】濟南訊：滕縣守軍戰曲軍告捷，經過五十六小時往返衝殺後，共軍一、四、五、三個縱隊及第十三師殘共，遭國軍陸空軍包圍轟炸，已傷亡殆盡。此役國軍獲戰利品數字驚人，僅山砲一項，已有三十八門之多。

【本報南京特派員九思二日發專電】魯西國軍進展順利，今晨攻入鉅野城南，巷戰激烈，城南東關各國軍，正沿公路向城推進，東路國軍已將溪湖、玉皇廟兩據點完全佔領，實際城武北上國軍，仍在定陶殲滅殘共，繼續前進，又電：臨濮殘共已告肅清，南北西路國軍今晨已進抵高堤，鉅部。

【徐州二日中央社電】空軍第三大隊今晨已編隊出動轟炸附近殘共，收效甚豐。

【徐州二日中央社電】臨濮潰敗北竄之共匪第二、三、五、九等縱隊及快速縱隊殘部復集於鉅部，國軍進剿部隊，已迫鉅部近郊，該地收復，僅時間問題。又電：流竄至郭里集附近地區之共匪第一四兩縱隊及五縱隊之十三師等殘部，經國軍連日兜剿，會鳧北竄，國軍於一日進佔郭里集，俘獲不計其數，尤以武器一項，因匪市死傷逃亡者衆，無法携走，遺留於郭里集，劉正清在中，殘匪現集於孫家弘（濟寧滋陽中間地區），竄州暫時喘息，國軍正加緊中。

【徐州二日中央社電】魯境共匪華東野戰軍月來慘遭失敗，主力損失殆盡，據悉：毛澤東、朱德兩匪首，對此極度不滿，有將該部及其所屬各單位番號完全取消之意。

【青島二日中央社電】臨朐戰役，國軍清掃戰場，獲步槍二千餘支，輕重機槍三百餘挺，砲十門，俘擄及投誠散匪三千餘名，其他戰利品仍在清查中。

【濟南中央社二日電】魯西南共匪劉伯誠殘部，現已入國軍強大之包圍圈中，即可就殲于濟寧、嘉祥、鉅野及金鄉以北地區。國軍并將魯西黃河渡口董口及臨濮兩地佔領，封鎖匪之退路。劉匪五個縱隊已被國軍各個包圍擊破，損失四分之三。

國軍戰畧關係 撤退新樂曲陽

【本報北平特派員天梅二日發專電】孫連仲談：國軍因戰畧關係，暫由新樂曲陽撤退。

【本報南京特派員凌雲二日發專電】軍息：津浦北段國軍整理布署，日內將展開新行動。膠濟滄縣間共軍增援發生激戰。共匪大部主力據守城西南地區，城關僅少數民兵負隅頑抗，國軍裝甲部隊今晨衝滅滄縣沿北運河南下搜索，已可隨時進駐縣城。又電：國軍昨收復安新及城東北新安鎮，俘獲甚夥。

【本報特訊】北平外息：當魏德邁正在北平召見軍政領袖會談之際，共軍再度加強平漢鐵路北段之攻犯，而東北之共軍亦忙於調動，有於八月下旬發動新攻勢之模樣。中立觀察家則謂：共軍必須於一兩個月後方能發動新攻勢，蓋目前共軍仍未有此實力。

【保定二日中央社電】平漢北段國軍雲集，某兵團已越平南下，先頭部隊在安新附近掃蕩，昨午克新安鎮，繼續向冀中方面深入，收復河間，會師滄縣，已無問題。保石段南下部隊左右兩翼，正分路向阜平外圍及保滿等地進擊中。

【天津二日中央社電】津浦北段匪軍約三千人，已開抵興濟滄縣間，有頑抗之勢。

軍事大員有更迭說
白崇禧主新省何應欽接任部長
陳誠調東北行轅遺缺由商震接

【本報特訊】南京外息：據未經證實之消息：國防部長白崇禧可能調任新疆省主席，遺缺由現留美之何應欽繼任。參謀總長陳誠，可能調東北行轅主任，以負責直接對東北中共作戰，遺缺由武漢行轅主任商震繼任。

教育部解釋處分學生事

【南京卅日中央社電】七月廿七日大陸報刊有上海若干私立大中學校中數學生于暑假期內遭受退學或開除處分，謂其導因涉及政治，記者特就詢教部負責人，據稱：「教部對學校之管理，向由學校當局依照校規處理，教部行政機關，從不加以干涉，人以私立學校及教會所主辦之學校，其行政之獨立性，較諸公立學校尤為顯著。至于在校之學生受退學或開除之處分，當不外：（一）成績低劣，不能升讀；（二）行動越軌，觸犯校規，若思想雖有不同，而行動循于正軌，當不致于處分。」

孫副主席有返粵說

【本報南京特派員凌雲二日發專電】孫科今晨去滬，日內返粵一行。

民盟對魏使僅提出希望

【本報南京特派員凌雲二日發專電】民盟張東蓀、羅隆基、章伯鈞、黃炎培四人，昨晚由京返滬。據民盟南京負責人告記者稱：四氏與魏德邁及司徒大使之數度交談及交換意見之內容，僅為「意見」與「希望」而已。魏氏雖有意使渠等提供書面意見，但目前尚未提出。

京都血案責任問題
監察使之分析

【本報上海特派員羽翔二日發專電】江蘇監察使署監察使嚴莊冰，對記者答覆對京都血案之觀感，謂：據案中憲兵方面負相當責任，因憲兵之槍彈自上向下高擊，而警察均為徒手，當無自衛之可言。血案發生後，主管長官與市長，宜司令皆緘舌，均應負責。至於本人所擬之三項辦法，已蒙卡滿採納云。

【本報特訊】南京外息：首都警察總會，以支援與慰藉上海警察，為滬憲兵發生衝突事，該會向全國警察發出宣言，並要求嚴厲處罰禍首，並要求厚恤死亡警察之家屬，由上海憲兵公開向警察道歉，舉行追悼會，在全部戲院門前建立紀念碑，及將有關之憲兵調往他地。國防部次長秦德純已抵滬調查此事。

三黨協議取消大選比例提名制
民青將在合理情形下仍可獲得相當之名額

【本報南京特派員凌雲二日發專電】國民、青年、民社三黨對本屆人選國大選舉人問題，仍在反覆研商中，惟對比例提名制，因與民主精神相違背，已協議「取消不提」，但［illegible］方面透露，在選舉過程中，青民兩黨在合理情形下獲得相當名額。據民青兩黨之候選人提名名額擬議中者［illegible］一百廿名，國大代表［illegible］，民社黨立委八十，國大代表一［illegible］。

社論
續辦征實與征借

全國粮食會議於上月卅日圓滿閉幕，此次會議分省商討結果，通過卅六年度田賦征實暨征借粮食實施辦法，決定以征一借一為原則，在全國三十四個省份中，以征借征實之方式，通令全國農民以其收成所得百分之三十交與政府，除因災害應行減免者外，統限於開征後三個月內如數征足。各省之配額亦經決定，負責最大者為四川，達八百萬石，察哈爾最輕，計十五萬石，其少數交通不便粮產不豐地區，准參照當地開征前兩個月粮價折征法幣，這是政府體恤民艱和珍惜物力的折衷辦法，為歷年［illegible］賦之所無，堪稱「便民」之政，但須嚴禁不肖官吏挪［illegible］牟利。

勝利復員以還，政府為使人民獲得休養生息之機，曾明令各省分別停止豁免田賦一年，後方各省復奉令於卅五年卅六年各免半賦，綏靖區亦奉令免賦。加以財政收支系統改訂後，田賦七成劃歸地方，三中全會為減輕人民負担，決議卅六年度停辦征借，因之政府所得三成田賦，加之收購省縣級三成田賦，撥充軍糧，不敷甚鉅。此項短缺軍糧，政府如以現款押購，勢必大量增發鈔票，刺激物價，助長漲風，則民生所受影響更大，故政府決定續辦征實與征借，以適應［illegible］需要。據估計本年全部征額未超過八千萬石，距離軍糧實際需要的差額尚大，然比較抗戰期間人民負担已經減了許多，所以政府期望必需如額征足。

從軍事需要說，政府為戡定內亂，被迫用兵，因之軍隊不能依照復員計劃裁減，軍粮數量亦隨事實需要增加，而政府所控制之粮源則已大減，不得不續辦征實，以資挹注。田賦既為國家正當稅收，人民自有完納之義務，惟本年度征額和借額同時併行，就表面看，賦額多者征借亦多，賦額少者征借亦少，似屬公平而合理。然而，大戶與小戶皆有田賦面積不同，粮食生產數量亦異，其負稅能力更相懸殊，征借係法定義務範圍以外的事情，含有臨時借賑的性質，政府為顧慮加重納稅者之負担，易於引起人民反感，所以此次會議特別指定各省參議會議長出席，其用意即在將政府不得已恢復征借的苦衷，向人民代表說明，請同省勸導人民踴躍輸將。至於征借手續及如何剔除弊端的問題，各省田粮主管機關自有其應有的責任。

本年度田賦原則，已決定「征一借一」，換言之：征收一斗，征借亦一斗，似不能征多於借，亦不能借多於征，更不得自由攤派。我們認為這個原則，必須斟酌事實，妥為運用，不可呆版，尤應以大戶為對象。政府保障民食與安定粮食，用征借來彌補之不足，原是不可避免的措施，而且，本年因各省交通多遭共匪破壞，未能盡數復員，本年征實折征法幣地區亦必擴大，折收幣額的數字必有可觀，經辦人員衆多，難免良莠不齊，所以防弊當屬急之急。再則，過去辦理粮食征借係採用累進制，按大戶等級，累進征借，小戶則免予加征，蓋以大戶富食充足，秉「有糧出糧」之義，理當踴躍輸將，何況累進征借，將來尚可抵納田賦，並非額外負担。但在小農貧戶，亦予比例征借，必將不勝負担，故小戶之標準如何？累進起點又如何始能合理？亟盼主管當局切實有以改善，毋再重蹈過去辦理欠善之覆轍。

獨有還遊人偏驚氣候新
魏使盛讚北平爽朗
昨訪軍政領袖接見教育界名流
盼我早日實行民主政治

【本報北平特派員天梅二日發專電】魏德邁特使一日在平美使館渡過大陸之良第一夜，詰朝盛讚北平氣候，與南京幾判若兩個世界，蓋二日天陰漸見涼爽，八時進早茶，九時着便服，佩黑領帶出門，首赴居仁堂訪李宗仁，繼赴綏署［illegible］指揮所訪孫連仲、陳繼承，十一時半到市府訪何思源、張伯瑾，因何曾留德，談話以德語交談。魏表示盼我早日實行民主政治，並視何建設新北平，迄午始返美使館，魏特使此次訪問，僅攜譯官與總領二人，與李孫談話內容未發表。下午三時，魏特使接見胡適、梅貽琦等教育界名流，梁秋水亦應邀往晤。當晚六時，李總部舉行雞尾酒會，介紹魏特使與各界領袖相見。李宗仁定三日宴魏特使一行，作陪者達百餘人。

【本報南京特派員凌雲二日發專電】于斌及［illegible］老王［illegible］，二日乘機飛平，候晤魏特使，俾使將東北情況，就地與魏使商談。

各省征實數額
仍照前案規定
征借均為三千餘萬担

【本報南京特派員凌雲二日發專電】各省田賦征實數額，聞仍照粮部前與各省定原案規定，除台灣、新疆及東北四省外，共配征稻麥三千六百九十九萬餘担，征借數相同。

粮部舉行業務檢討

【南京二日中央社電】粮食部二日舉行業務檢討會，對各單位所提問題，業經全部商討完畢，其節目如次：（甲）田賦署所提：（一）征收問題，（二）機構問題，（三）賦籍問題，（包括賦籍整理與保持賦籍問題）。（乙）清查各省粮款委會所提：（一）希望至遲於新賦開征前辦理結報，（二）清查經費除已核定者外，不能再請增加。（三）關於清追舊欠事項。（丙）儲備司所提：（一）各省卅六年積穀數額，（二）征粮倉庫之準備與修改，（三）粮食收撥結存數量之按時查報。（丁）分配司所提：（一）重申本年五月一日田粮業務檢討會議關於配撥軍粮注意事項。（戊）財務司所提：（一）卅六年度粮食運價調整事項，（二）各省供卅一省配購粮撥補情形，本年八月各省粮食庫券，各年到期並本付息案，（一）到期庫券本息如何清償案，與勝利後各省田賦有無征借部份延期並本付息，已除遲延一年辦理，本年度應付之庫券，應如何計提。（己）會計處所提：（一）關於粮食經費者，（二）關於粮款之結報者。（庚）管制司所提：（一）關於管制米麥麵粉使其自由流通案，（二）［illegible］各省粮食應自由流通，盈虛互濟，其在產地者應運至銷區，不得為一隅之安定，企圖自保，而擅自禁運。

瓜分日艦無關賠償

【南京二日中央社電】據海軍方面訊：此次中美英蘇四國於東京抽籤分配日本軍艦一案，係屬專案辦理性質，與日本對盟國賠償案無關。我駐日代表團商團長亦曾有電致海軍總部稱：「各國分配日艦，係屬專案辦理，與賠償案無關，國內報紙如有誤載，盼予更正。」

主席將登廬 九月初返京

【本報特訊】南京外息：蔣主席準備往牯嶺渡短期之暑期，約於九月上旬返京，主持可能於九月九日舉行之國民黨中央執行委員會會議。

國府命令

國府二日令：（一）監察院監察委員婁潮呈請辭職，婁潮准免本職。（二）任命黃峨池為監察院監察委員。（三）監察院廣東廣西監察區監察使林光耀呈請辭職，林光耀准免本職。

行政座談會
收穫圓滿
各省主席紛作歸計

【南京二日中央社電】行政院於粮食會議之後，會集在京各省主席，舉行行政座談會四次（七月卅一日及八月一日均係午後），九時行至夜一時，記者左右始行散會。記者向政院及某數省主席探詢之結果，此四次會議之主要精神，乃在集各省主席與中央各部會主官於一堂，各省主席藉此機會向中央陳述地方所遭遇之問題及困難，對於中央之要求，方得藉此聽取各省主席所陳述之事實及其意見，加以檢討，分析、指示，並提出中央對于地方之希望，使中央與地方互相瞭解，共同籌決實施國策之途徑，歷次會談之前，各省主席均曾舉行預備會，交換意見，推定沈主席鴻烈在座談會中代表集中意見，政院方面則由各部會主官分別答覆，張院長並隨時指示會談結果，若干問題已有具體決定，若干問題尚未能即作原則上之決定，若干未能即決之問題，即由中央作縝密之研究，共討論有關財政之合理調整問題，在八月一日之最後一次座談中，張院長並對各省主席作一般之指示云：重點所在，不外左列之各項：（一）在憲政準備期間，各省政治對於憲政之配合問題；（二）總動員時期地方人力財力物力之發動及一切經濟政治建設與軍事之配合問題；（三）地方治安秩序之確保，地方機構財政之合理調整等問題。

【本報南京特派員九思二日發專電】參加粮食會議之各省主席及行政院座談會之各省主席，以會議完畢，紛作歸計。

星期論文
話銅湖
羅煥林

一、導言

王應榆，李揚敬諸先生，發起惠陽、博羅、增城、東莞、寶安五縣，組織東江遊擊洪災委員會，於昨日成立，記者以其工作大綱所列，施行第一次委員會，籌備排洪道工程，與本人關於銅湖排洪道工程計劃之一相符，甚感興奮。倘將來此項工程得以成功，則不特東江水患可除，而銅湖發展之利益，亦不可勝計也。記者世居銅湖，濱戰後歸家，頗感興趣，對此西南各省所罕見之平原荒地，極待改良水利，對於廣東農業進益不少。除經常對於該地，地勢，物產，水利等留意搜集資料外，曾環湖作連續八天之旅行，訪問各村農人漁伕，對於此地之認識及其改良水利之意見，並請教過許多位農田水利技術工作人員，關於該地之繁荒之意見，足以增加銅湖開發之可能，特將本人對於該地之所知，及開發之理想計劃，公開發表以供同感興趣者之研究，並交換意見。惟本人非學工程，對於農田水利原係門外漢，其貽笑大方之處，當所不免，尚望讀者諒之。

二、地理

（一）名稱　銅湖之名稱有三：惠陽縣志稱為同湖，聞係取東莞惠陽兩縣同有之義，坊間地圖及軍用地圖稱為潼湖，惟建設廳及珠江水利局諸案祭稱為銅湖，今多稱為銅湖。

（二）位置及面積　銅湖位於廣東之東南部，約自北緯二十二度五十分至二十三度十分，東經約自一百十五度四十分至一百一十四度五十二分，南面以走馬崗，蝴蝶山，打鼓山，牙山等山，統稱曰南面山為界，西部以高嶺，馬嶺，黃茅嶺，大嶺等山為界，北部以東江及鐵屋嶺，松嶺等為界，中部以高地平原為界。在湖之邊緣，西方有墨下，士橋，田溪，頭橋，頭城，延欠山邊路煥崩崗圍，司馬卿田心圍，黃巢磡，下角等村墟，南方有格塘，稔子，元鐵，屋夏，林屋邊，謝崗，羅村，黎村，力林墟，鄧村，中樓，吳村等村墟；東方有旅湖，大崗嶺，鴨仔，宏村，塘村，通塘等村墟；北方有田鴨仔，步新圍，西湖，花崗，岡頭，地堂圍，黃屋，三和村墟，赤岡，上村，永平，東岸等村墟。南北長約三十華里，東西廣約六十華里，為不規則之長方形，其面積據珠江水利局民二十六年測量為一七二，二〇六KM即二〇五，二〇九，六華畝，相等東莞明倫堂［illegible］之面積為［illegible］，除［illegible］沙［illegible］，馬頭仔，華埔漖，山尾，［illegible］，火岡等村，以南，約合［illegible］面積五分之一，其餘於東莞縣境外，其餘屬惠陽縣境。

（三）高度　湖為一片平原，中部東部最低，故其海拔高度［illegible］，在全面汎濫時，水深不過一二尺。（［illegible］前八［illegible］水，可知其最高處與最低處相差不過丈餘。其中田可想而知，［illegible］有少數丘陵［illegible］，沙埔山屹立其中部，風景雄偉，與秦湖水汪洋，此為孤島，秋冬［illegible］平原，［illegible］，［illegible］等此山者，［illegible］銅湖傳入，山上有寶塔，俗因稱之曰寶塔下，又［illegible］於平原高聳，若側臥茶壺之嘴，亦稱銅壺嘴。

（四）［illegible］　因［illegible］水皮［illegible］草沉積，極肥沃，初［illegible］地耕作水稻，往往有人肥不［illegible］之現象。［illegible］東土壤［illegible］東莞縣［illegible］，［illegible］一帶，湖田低地，［illegible］江沽土區，［illegible］岡，［illegible］，黎村，山前，銅湖南便，［illegible］，［illegible］岸一帶，［illegible］，［illegible］地質［illegible］，［illegible］黃巢埔至［illegible］頭部份，［illegible］，但據其土色［illegible］而制［illegible］之人［illegible］，同［illegible］冲積而成之土。

（五）［illegible］　［illegible］系：一曰東部流水系，東北部諸山洪流，經湖之北部，［illegible］此匯集湖之東部，東南部［illegible］岸由東江；一曰橋頭水系，及由［illegible］集南面大山部，由洪而成之力林水，（俗稱九溪水）於以南諸山洪之七部水，湖匯合而成橋頭水，［illegible］口及企石流口出東江，［illegible］，有［illegible］之利，惟每年［illegible］四月末九月初，雨季時期，則汎濫而為澤國，同時水漲，倒灌入湖，則災害甚大，七都水［illegible］，［illegible］急，［illegible］日［illegible］，文［illegible］，大有［illegible］河之水大［illegible］，［illegible］鄧慶雲先生發動［illegible］一帶［illegible］建［illegible］中岸［illegible］塘兩堤，將東岸海口及［illegible］，以［illegible］東江洪水倒灌，受益不淺，至今有口皆碑。惟祇留企石海口出水，而塘中不足，現鄧慎［illegible］先生又發動［illegible］造自動［illegible］閉水閘，將可成功，工程師息見北隅宗成，湖水退出較易，則有許多淺水地方，於［illegible］八月十五日前，退除洪水可耕［illegible］白時云。

計：［illegible］時係該地之［illegible］，［illegible］時田［illegible］不用施肥和耘，自可收成，但往往因洪水復漲而失收，故曰白時。

（六）交通　湖內東闊淡及橋頭水兩水系，可行船［illegible］，有船通之利，對外交通，湖之南有東橋公路，湖之北有東江，若將來橋頭［illegible］至石龍［illegible］公路及橋鴨公路［illegible］，東岸赤岡［illegible］和墟至鴨仔步［illegible］能由理想措於現實，則環湖有公路，水陸交通均甚便利。

（七）氣候　東莞惠陽尚未有氣候觀測，紀錄，其變遷詳情無從知悉，然而距廣州不百餘里，其大致約可以廣州市之氣候紀錄推之，相去不遠矣。（未完）

又壹堡壘？
豪門資本
張嘉璈頗感慨否認 主席查詢孚中揚子事

【本報上海特派員羽翔二日發專電】中行總裁張嘉璈，對管制改革問題，記者詢問如：（一）幣制改革問題，不足置信，（二）報傳於南洋企業公司借款問題係張嘉璈與朝鮮［illegible］產之聯營，亦未任何商業公司之董事，本人在銀行界服務數十年，所有資本僅［illegible］之工商業共數十［illegible］，所稱豪門資本之又一堡壘，［illegible］，謂：本人亦認為豪門資本之又一［illegible］，此乃又一誤會，該廠係我主持，與本人無關，且最近有交行中行加入資本。（四）東北之行，暫難實現。

【本報南京特派員九思二日發專電】關於孚中揚子等公司事件，中外人士已極為重視，蔣主席今晨已囑政院加緊查詢此事真相及其資本來源。

南京美軍酗酒闖禍
將我空軍二人抛入河中溺斃

【本報南京特派員九思一日發專電】今日凌晨南京發生一美軍醉酒闖禍案，我空軍兩人，被美憲兵四人抛入河內，慘遭淹斃，緣今晨凌時左右，美憲兵四人，駕小型吉普車駛去，途經中和橋時，有空軍十九大隊看護上士葛發庭，徐崇海二人（均南京人），乘凉另有日前剛改入空軍空運八隊駕駛士之王守本（廿二歲長沙人），亦在橋旁之住宅前搭床睡眠，該吉普車原已駛過橋，旋復折返至中和橋上，共中一人自車上跳下，將王守本自床中喚醒，似有所詢，但王不熟英語，四名美兵乃將王抬起，入河中，旋復將葛發庭抬起拋下，徐見狀飛逃，幸免於難，時水中發生「救命」聲，美兵聞之獰笑不已，追憲兵聞訊即往搶救，時因河水甚深，已慘遭滅頂，經全力打撈，今晨八時始將王守本屍體撈起，葛發庭尚不知沉沒何處。美軍顧問團宣稱：凡有嫌疑美軍士兵，尼上士及阿爾瑞伍長二人，業於今午拘押，將迅予審訊。

穆英獎學金學生明赴英

【本報特訊】上海外息：第一批由上海英領事代表英國數大學授予獎學金之中國教授及學生，定三日乘渣華郵船首途往英，第二批大約八月下旬前往。其他由港轉乘渣華輪船首途往英之學生［illegible］。

朝聖同胞致敬主席

【本報南京特派員凌雲二日發專電】新疆朝聖回教代表團人士四十餘人，由回阿訶聯邊京外通過，今晨往晉謁蔣主席，代表十三人謁蔣主席，張院長致敬，中央黨部下午五時茶會招待。

國內郵匯手續簡化

【南京二日中央社電】郵政儲金匯業局已將國內匯兌手續簡化：（一）各種匯票兌款時，毋庸簽名蓋章，只須受款人於匯票背面親自［illegible］

南京警備護法紀念

【南京二日中央社電】民國六年秋，護法運動率海軍赴粵護法，國會議員南下者二百餘人，將於四日舉行紀念，［illegible］方［illegible］，［illegible］證，以備防［illegible］之用。

（二）凡領有合法身份證或受款人之證明，以確保受款人之權益。（三）為保障受款人起見，各局均有［illegible］，［illegible］受款人，得由［illegible］款人中請免保兌款，受款人［illegible］證明書，收據及其他證件，軍人［illegible］身份證等，以備隨時攜帶，均可［illegible］。

俞財長昨表示幣制問題未定

【南京二日中央社電】近日滬市場頻傳改革幣制消息，記者特往訪財政部俞部長，據稱：幣制問題，未有任何決定。

生產設備南移
華北東北不能開工之生產設備
經部正草擬遷移辦法

【本報南京特派員凌雲二日發專電】經部頃令華北及東北各生產設備南移，以華北東北各地生產設備，因時局關係，不能開工之生產設備甚多，現正草擬遷移辦法，日內即可完竣公佈。

煤產會解決器材問題

【本報南京特派員凌雲二日發專電】經濟部燃料管理委員會昨日召開煤產會議，商討解決器材問題，今晨閉幕，［illegible］對外國器材問題：（一）器材之分配，已作具體決定，（二）必須與國外採購者，即由中央信託局代為訂購，中央銀行對外匯予以便利，［illegible］同時以外匯供應。

通知各礦將現存器材開列清單，交經部配發。並請日本賠償物資中多撥有關器材。（二）運輸方面，以需要迫切，必須迅速修復隴海浙贛等路，［illegible］由交通部切實辦理。

簡報

▽粵漢鐵路管理局長杜鎮遠，定二日由津赴京，並擬日出席［illegible］會議［illegible］。

▽首任粵［illegible］公署［illegible］，由平抵［illegible］，［illegible］到站歡迎。

▽各省［illegible］，政院定四日召集經濟部［illegible］有關人員，商［illegible］代表［illegible］赴日貿易［illegible］。

張學良在東北
【本報瀋陽特派員魏滄二日發專電】

張作相談：張漢卿為現階段之［illegible］事，傾盼早日解決，勿再令東北青年犧牲，並談：去年曾赴一部分四年久苦，繫復大部未解決，東北問題，非人的問題，為事的問題，均苦悶，回憶往事，謂吾等創業時，隨伴十三站；［illegible］帥故郝荒地，已成林，果樹共多，若六十人，若不六十人早打死了，人民曾有待日成功。

一萬公里海疆 半部海岸裸露
桂永清播講海軍現狀

【南京二日中央社電】海軍代總司令桂永清一日向全國廣播「中國海軍現狀」，（一）海軍政權統一而實施的（二）海軍政令是絕對統一，不論海軍內任何機構，有絕對的服從，全軍團結本年春季因島，北迄遼南諸島，經濟嚴加整飭，以現任南自海南島及南沙群島，共有海防軍第一第二兩艦隊，江防艦隊與運輸艦隊等四個艦隊，另有十個炮艇隊，分駐江海防各要隊，另分負各地防務。（四）海軍基地的設備，林，台灣，廈，已有四處，均已完成及福建之長江，另有司令部，另設各要塞［illegible］防區內成立巡防處一處，計有廣州，馬公，大沽，上海，廈門，南京，基隆，海口，漢口等。作結論中，桂氏特指出：已下令召集全國海軍人員回來服役，並自本年起中央海軍學校在全國各市會考招生，中國海疆約一萬公里，北起鴨綠江口，南至廣東之北崙河口，而延綿七千餘海，江南到南沙西沙等群島，東到澎湖台灣等島，約三十萬海里，海軍四百餘個，面積約三千四百萬方公里，半部海岸完全裸露，如缺乏強固的海防，中國即將遭受威脅。

子牙鎮俘獲匪軍兩要員

【天津二日中央社電】津浦北段西側子牙鎮被俘匪軍一百二十餘名，二日已由前方押抵楊柳青，定二日解此，此批俘虜中有匪軍重要人員至少二人在內。

國會非常會議
人，擬於八月一日在廣州開國會非常會議，選舉總理為大元帥，本年適屆三十週年，在京護法議員，會於日前集議籌備，定九月一日舉行護法卅週年紀念會。

故都點滴

【本報北平特派員天梅二日發專電】敵偽審判法庭二日上午九時檢決戰犯西約平八郎，兩槍畢命。

×　×　×

平津一日整飭軍風紀，成績甚好，電汽車票均售半收九〇〇萬元左右，二日繼續整飭。

×　×　×

北平故宮博物院［illegible］展覽書畫，［illegible］設鈔票［illegible］。

受日侵略記憶猶深 我不急於簽訂和約

已提出初步意見採取審慎態度 和會應在滬舉行不限四強參加

【本報南京特派員九思二日發專電】據外交部某官員稱：我國就對日和約擬提出初步意見三點：（一）正式和約會議應在滬舉行；（二）對日作戰國家均應出席和會，並不限於中美英蘇；（三）和約之表決手續，須經出席代表之過半數及四強中四分之三通過方可成立，此一手續對於任何一國企圖阻撓和會時共有效力。又據該官員稱：中國對於和約問題之觀點，取審慎態度，并不急於簽訂對日和約。中國受日侵略，記憶猶深，決不容忘卻新侵略之危險。吾人必須確立和約能保障中國及亞洲其他各國將來不再受日本野心之害。渠又謂：中國之表決方式，將在華府召開之對日和約初步會議中提出。

至少管制廿五年 毀滅其侵略能力

【本報南京特派員凌霄二日發專電】合衆社息：據熟悉政府對日和約意見之高級人員稱：中國官方對日觀點如下：（一）中國並不反對早日締結對日和約，並相信較和會日期更重要者，為擬訂一不致使日本再度侵略之和約；（二）中國目前經濟困難，乃日本侵略所致，故賠償根據，必須予以考慮；（三）應毀滅日本發動戰爭之能力，但允諾其獲得足夠之貨物，不致日為經濟窘困；（四）日本至少應受管制廿五年，其重要工業必須予以限制，使其不再能威脅遠東未來之和平。

對日和會表決程序 須四強中三國協議

美國務院宣佈已收到我國覆文

【華盛頓一日中央社專電】美國務院發言人今宣稱：中國對美國所提「召開初步商討對日和約會議」之建議，已作答覆。但該發言人對此一覆文，如何時送達，則未加說明。渠稱：中國外交部長王世杰，曾與美駐華大使司徒雷登商討此事。同時中國駐美大使顧維鈞，亦曾與美國務院官員對此事加以研究。各記者旋詢渠中國覆文之詳細內容如何？渠稱：中國之態度，乃衆所週知，故渠對此拒加闡釋。渠繼稱：所不幸者，各記者及渠本人腦海中，但有一中國對於對日和約問題將作正式覆文之意見。渠稱：國務院不預期自中國接獲正式答覆，或較所接獲者為正式之答覆。有詢以中國之答覆何故為非正式者？據答稱：渠認為國務院從未提出正式提案，美國之召開會議建議，於通知中國駐美大使時，係與後多國務院中非正式談及，一切美管理佔領區事務之助理國務卿希特倫與他國談及召開此項會議之可能性者。然該發言人並宣佈已收到全部十一個被邀國家之答覆。

【華盛頓一日中央社合衆電】美國務院發言人麥德謨稱：中國不致對美國之對日和會提案有正式覆文發出，因中國業已正式「一致表明」其立場。中國外長王世杰，曾在南京與美大使司徒雷登對此問題有所討論，同時中國駐美大使顧維鈞，亦曾將中國意見通知美副國務卿羅維特。該發言人未作說明中國之立場究係為何。惟此他日員則証實前此所傳之消息，即中國希望對日和約表決程序，包括太平洋「四強」中美蘇英，三國須對各點獲致協議之規定。

美人眼中的世界

相信三次大戰在醞釀中 認為世界前途極少希望

【紐約一日中央社專電】刻下新又分裂為兩部份之世界中，須從事新決定之美國人民，對目前世界大局之看法如何，新聞週刊于本週一期內，已行各大世界極為重要而複雜之問題。該週刊謂：如欲以一語說明美國人民對世界大局之概念，吾人可謂美國人民就一般而言希望和平，但懷疑是否能有和平，彼等同意世界問題，必須以戰爭解決之，然其問題如何以此方式處理，彼等深表懷疑，終不免於另一次世界大戰中化為灰燼。新聞週刊列舉之民意測驗結果：美國人民百分之三十七，均認為第三次世界大戰已在醞釀中。一般新聞週刊分析美國人士對世界問題之看法，可謂：彼等既不願見世界發生第三次大戰，故一再希望聯合國發揮效力，並欲美國竭力使聯合國發生效力。第二認為蘇聯為美國之潛在敵人，惟仍盼能以和平方式使蘇聯就範。美國人民自認為居於世界中心之漩渦中，而不願何人均不能出此漩渦。渠等深信正義必勝，故其觀點係命運主義者，而對世界前途極少希望。

要求荷印即停戰

安理會獲決議

蘇代表堅持應以命令方式之 我代表蔣廷黻亦責為民族戰爭

【成功湖一日中央社專電】聯合國安理會，昨深夜終要求荷蘭及印度尼西亞立即停止戰事，以仲裁或其他任何和平方法解決兩者間之爭端，並得隨時通知安理會關於事態進展之情況。此項決議之獲致，已由於理事會以八票對零票正式通過澳大利亞原所提之議案，英法比三國於表決時放棄投票。按澳洲所提之原案，會指稱印尼戰爭威脅和平，但最後通過之議案，僅表示安理會對荷印戰爭之關切。安理會對此項一日又半之時間，對安理會如採取何行動，則應採取何種行動一問題，作長久外交辯論。

蘇聯代表葛羅米柯堅持討論時，主張限制在印尼事件，而實成美國之說，堅持安理會應：（一）根據聯合國憲章，聲明印尼情勢威脅和平；（二）立即發出停戰命令；（三）命令荷蘭及印尼軍隊，即撤退至戰事發生前各該軍所控制之地點；（四）聽取印尼代表之意見，並按照出席條件之規定，非安理會會員國所決定。安理會應自行有比利時及英國對於荷蘭所稱印尼事端在安理會管轄權之外一節表示懷疑時；我代表蔣廷黻警告：「對法律手續過於重視」，則屬危險。蔣氏並會明白指責印尼戰事為一「民族戰爭」。

蔣廷黻並警告稱：如安理會涉此種戰爭，當局一令人滿意之事。渠稱：對安理會是否有能力干涉印尼戰爭一節發生懷疑，或作法律方面之疑慮，但在步驟方面則屬不智也。

【成功湖一日中央社合衆電】關於聯合國干涉印尼戰事問題，美荷兩國今以法律上之理由，提出反對，因此事恐不能迅速實現。蘇聯以亦欲于立即採取行動，惟本日未合議何時並如何停止印尼戰爭，因西方國家反對投票出席。東西之衝突又已出現。美國主張，而鄰繼續進行巴會談判，惟蘇聯則仍有……

荷印三個島 改為自治區

邦加・勿里洞・廖內

【巴達維亞一日中央社合衆電】邦加島，勿里洞島，及廖內群島，昨日由政府頒佈命令，正式宣佈為自治區。按原於一年前為建立東印度尼西亞邦及劃分婆羅洲邦之馬林諾會議中，上述三地即經表示改為自治「土地」之希望。邦加島上人口總計二萬五千人，其中百分之五十五為印度人民，百分之四十五為……華僑。在經濟上，該島完全由荷政府所辦錫礦業所控制。勿里洞人口計七萬二千人，其中印尼人佔百分之六十，華僑佔百分之四十，亦以錫礦為主要工業。廖內乃位于新加坡對面之一群小島，島上人口計百分之四十為華僑。島上在經濟方面最重要性者，為鋁礬石採掘業，及美孚與亞細亞兩汽油公司之油廠設備。

我考慮與巴緬交換外交使節

【本報特訊】南京外息：據接近外交部人士稱：中國政府目前正議慎重考慮是否將與巴基斯坦交換外交使節，所以遲遲未能決定之原因，係不知是否派一名大使或兩名大使往巴基斯坦及印度聯邦。中國政府對此兩地派來之使節，當以同樣使格之使節派往。又外交部亦在考慮與緬甸交換使節問題。

【本報特訊】南京外息：報上盛傳中國政府將在合國會上支持印度，澳洲關於印尼問題之態度，惟外交部發言人未能証實此事，並對此事無任何情報足資發表。另一官方人士則謂：「此消息乃一有趣之推論」。唯中國外交當局決定，候相當時期以觀察局面之演變，方對駐聯合國之代表發出訓令，指示其應取之態度。外交部現正以最迫之時間，以從中救濟印尼和平問題為多被地慘受切身之禍之華僑，行政院已撥出荷幣一百萬盾作出用。

日本長將建海底隧道 達卅四公里

【東京一日中央社專電】日本政府計劃，從速建設十四點二公里之海底隧道，以聯絡北海道與本州，早于七月初即行舉行試驗鑽探。初步設計中之北海道至本州之隧道，將為日本最長者，較現有由九州門司至本州下關之海底隧道尚長。

英駐華大使乘軍艦抵日

【東京一日中央社專電】英駐華大使施諦文夫婦，乘英艦「覺」號，昨日已抵吳港。英國佔領當局聲稱：英大使夫婦之訪問，係「非正式」性質，渠等於在日短時之勾留期內，將參觀被原子彈轟炸之廣島。

印尼全力抵抗荷軍

【巴達維亞一日中央社合衆電】印尼政府今夜宣佈共首都日惹，為特別軍事區，並表示印尼人民準備全力抵抗荷軍向首府推進之攻勢。印尼總司令部總長蘇第哈拉卓中將，已被任命為防區司令。按蘇第哈拉尼本為日惹蘇丹之一，并任前軍少校。

請切實護僑

荷印僑領電蔣主席

八十萬華僑將遭危難 我棉蘭領事搶救難胞

【巴達維亞一日中央社專電】此間僑領黃恩世（黃鎮球之弟），今日呈蔣主席及其他部長，請求採取具體步驟，保護爪哇與蘇門答臘之僑胞生命財產有效之方法，恐不足為保障蘇門答臘之華僑。該電稱：爪哇與蘇門答臘各長官者，目前所受印尼共和國軍隊之縱火殺掠強劫之苦難，若我政府無具體之辦法，則爪哇與蘇門答臘八十萬人，將遭逢更可怕與不可想像之危險。

【南京二日中央社電】我駐棉蘭領事館近將蘇門答臘島棉蘭附近遭印尼軍隊劫掠之華僑千餘人中之三百餘人救出險地，抵棉蘭，我領事館並予以收容救濟。又距棉蘭之里之納眼海口，難僑蝟集甚衆，該領事館刻在設法馳救中，另派員赴巴冷各處設立分會，負責辦理救濟該處內受戰禍波及而無家可歸之千餘僑胞。

英艦隊訪黑海蘇軍

【英倫一日中央社專電】英海軍部令稱：地中海艦隊總司令……

印度英軍轉移治權

【新德里一日中央社合衆電】官方宣布：英軍將以下次入陸之統治權，移交印度及巴基斯坦之自治領。印督蒙巴頓將於定八月十七日駛離孟買之首批軍隊。

△荷總督授權政府批准對國和約之法……

赴印大使履新

【新德里一日中央社專電】印度新任駐華大使潘尼迦，將於八月三日赴京履新。我駐印大使羅家倫前於三十一日會於中國大使館設宴歡送，潘尼迦夫人，尼赫魯及其女公子均預宴。前印尼總理沙利亦被邀出席，與潘尼迦席間與沙民討論印尼局勢。

緬謀殺案續捕兇手

【仰光一日中央社合衆電】今日續捕謀刺各部長之兇手，已捕獲日本佔領時期之緬甸政府首相巴莫，及其前任長官部長字辛，移交民局官員均繫，亦于吉康被捕，警察調查于桑住處搜獲武器。

港日軍票開始登記

【香港二日中央社電】外部兩廣特派員郭德華，一日開始登記保存日本軍票，申請登記，頗衆。

△英駐蘇大使陳立夫作……

△菲內閣議決，遣僑協代表前駐日律……

△美工業界傑出工程師十八人，將於下週飛往東京，協估日本之工業潛力，並就日本之賠償問題向麥帥提出意見。

△聯合國教育科學文化組織之執行部，即將改立三委員會，我代表陳源已被任為該三委員會之會員。

△印度及澳洲派政府已決定方派特命全權公使。

△聯合國經濟社會理事會，通過印尼和國家加入世界貿易會議。

加緊策劃收回澳門

電請中樞嚴重抗議 葡警毆斃我同胞

訪問團五日出發調查真相 明日召各界商行動辦法

【中央社訊】廣州市民眾收回澳門運動促進會，昨（二）日舉行第一次常會，到各委員暨各界代表數十人，對葡警毆斃中山同胞朱文彬事件經過，及未收回前事件未根本解決，非常憤慨，即席議決：（一）即電國府行政院及國民參政會，請向葡國政府提出嚴重抗議，作事件未根本解決之對策；（二）電中山縣政府，轉飭有關各機關，收回澳門，並斷絕交通（？），（三）中山訪問團定八月五日出發訪問，並赴澳門調查朱文彬事件真相，（四）推派代表……

【中山通訊】上月廿九日單車夫香山鄉民朱文彬在澳門被葡警毆斃案，經該縣本鄉民及該縣各法團，對該事件發生後，理行兇，本縣人士以葡警殘暴，激憤，即由鄉公所及鄉民代表會，昨特發出快郵代電，向各方呼籲，將事件真象，請全國同胞廣播朱文彬死者家屬，（四）推舉派員，於三日下午八時四十五分，在中央廣播電台，向全國同胞廣播朱文彬事件真象，請各方支援收回澳門民眾，為請會節議先生用英語向世界廣播。本月四日下午三時，在省黨部召集各民……

陳策昨飛抵海口

據悉協助籌辦南大學 將赴南洋英美籌募基金

【中央社訊】國府委員陳策將軍，昨（二）日上午乘機飛海口，為其封翁祝壽。

【海口二日專電】陳氏二日乘中航機抵海口，各界到場歡迎，陳氏下機後，即赴椰子園官邸。據所談：陳氏此次返瓊，純為洗塵，即有七十餘人。據陳氏表示：此次返瓊，純係協助海南大學籌備工作，及辦事務。約留三日，將返港轉赴美洲南洋一帶，在港住一週，然後轉英、除考察海軍外，將為海大籌募基金。

省農婦教會理監事就職

【中央社訊】廣……

瓊湛商情

【海口二日專電】卅支飛馬紗「三七〇」，卅支特金城紗「三六〇」，五金塔白布「四八五」，雙金錠九布「一六〇」，金杯布「四九〇」，大鵬細布「六二〇」，秦良玉白布「四八〇」，文通士林布「一五〇〇」，細細布「一二〇〇」，細中魚「一六八〇」，四二細布「一三一〇」，羽紗「一一二〇」，火水「三二〇」，萬寶魚「一四二〇」，電油「一一二〇」，七二〇，建國「一二八五」，「二八五」，「一二六〇」，「一二八五」，勝利。

【湛江二日專電】卅支新馬「一三四八」，「一二一」，卅支子軍紗「一〇八」，「二二一」，十二，蝠鼎元布「一五二五」，秦良玉「四三」，九五，「一九〇」，金殿元料「二二」，生仁「五九」，豬「一二九」，生油「三六〇」，上白米「一五」，新聞紙「七九」，上紅魚「一二五」，蕃薯「一九八〇」，「一九〇八」。

警捐

【本市訊】關於本省警捐，財政部電，不應予撤銷，當經省府通知各縣停徵，規則應予停止。

征收 規則 廢止

華南輸出入管委積極籌備成立

【中央社訊】華南輸出入管委會主任委員朱暉日，自奉派後，積極籌備，記者以該會組織問題，昨特往訪朱氏，據談：該會成立日期，刻正籌備中，前此兩次會議，僅係交換意見而已，至本會何時成立，仍待本人赴滬向上峯請示後，始能確定，在本會未成立以前，輸出入管理事宜，仍有原有機關負責辦理，本人未有任何新聞界發表談話之地位，故未便有所表示，所可奉告者，僅為本會關係重大，經濟至為繁雜，又本會業務乃屬新措施，本人對此特別審慎從事，故邀集有關機構及專家詳為研討，作應有之準備。最後朱氏對於本市若干報紙所登之記者一節，有所解釋，謂：本人將來期望與論界之協助，且本人對記者向極敬重，自無避見之理，昨日前報載人於日適有商務，因本係出於誤會云。

【朱氏對於……】（本報記者……所擬……）渠上月……籌運……當時尚……云。

長沙記者團昨參觀兩廠

水災會招待及省市政府聯宴 行轅……

【中央社訊】長沙記者訪問團，昨（二）日晨於勝利大廈用早點後，十時由實業公司沈克明副總經理兼德，省新聞處、省黨部陪同乘實業公司專車赴河南，參觀紡織廠及蔗糖廠，由該兩廠長招待，並引導記者團參觀該廠各部門，據廠長稱：該廠近數月來產量初期增加一倍，目前每日產額一萬四千餘錠，日可紡成二十支紗廿大件，織布部門已安裝完畢，日間始織布工作。蕭氏任該廠以來，對紡織工業，極具經驗，自去年接長該廠以來，成績卓著。十一時轉赴西村，參觀飲料廠、林工程師招待，並引導參觀汽水各部，據林廠長稱：該廠原有生產力每月可製啤酒三十萬瓶，汽水六十萬瓶，大小玻璃瓶供應該廠，生產及一半。午一時，實業公司在飲料廠設午餐招待記者團，下午四時省水災會招待，由省府委員羅卓英等，該會工作展開後之近狀及治標治本之計劃，希望湘省新聞界予以協助，末後由該會工程組余文等詢問惠陽馬鞍圍狀況，洪君實、李榮等詢問惠陽馬鞍圍狀況，七時許散會，各記者返旅邸休息，八時出席行轅省市府聯宴。

女子失職投水遇救

【專訊】女子陳……校（日歲，新會人）……河南……前日失職，昨（一）日……

魏德邁定十二來穗

【專訊】美國特使魏德邁及共代表團等來華，現正飛赴華北東北視察，據外方面息，魏特使等於本月十二日前飛來廣州，作華南之視察，希望能早日結束在華之調查工作，轉赴朝鮮南部視察後，即首途返美報告。

偷運白銀案牽連甚大

【海口二日專電】本市公賣行於本年三月偷運白銀一萬二千二百八十元出口，為當局截獲，頃該關係方面談稱：索，還要……德宣東街四十六號二樓。

慣竊匪八名落網

【專訊】北區警探隊，近兩日來在段內先後拘獲慣竊匪何富全、余紹其，梁李六名，又西區探長江南、邱錫元，分別將慣竊林煥、李亦拘獲。（社）

改善印花稅意見 市商會向直稅局建議 并查詢所得稅數額

【專訊】市商會課稅研究委員會決議以現在直稅局執行檢查印花稅仍有未盡善之處，（一）日特分呈廣東直稅分局建議四項：一，執行檢查手續則力求簡化，而免近於騷擾；二，應設印花稅票代售處，以便購買各種大小面額印花稅票；三，對於已貼印花稅被檢查者，給以証明，四，如有漏貼印花稅確實辦理。四，請將最近修正印花稅則及各業公會……

小港路上嶺大生遇匪

【天下社訊】嶺南……劫得被搶……

挽留傅世玉

【本市訊】廣州美國新聞處文化聯絡員傳世玉，前曾呈請辭職，昨經本市新聞界力挽後，已打銷辭意，現繼續工作，以期有所貢獻於本市報界云。

痛殲嶺東海盜

戰果輝煌 行轅昨日正式公布

【中央社訊】據戰報：擾亂嶺東之海盜，經過嶺（轄中）廣東沿海，之後，行轅決將稱：該匪自雷州行動，至西海……上日及海門當局，其指揮官陸續，于廿日趕到三門島附近，將匪重重圍困，至廿日晨，匪中數屬海軍炮擊、永興艇，擊沉匪船一艘，以之大砲，施……陸，竄入沿海島嶼，劫掠物資等項，死亡被俘者若干，并將匪完全圍困，……擄獲二十餘名，俘獲二十餘支，擊傷名者有輕機二挺，步槍二十餘枝。

閩粵禁烟專員分配督導區域

【廣州社訊】閩粵禁烟特派員督導專員，現已由內政部新分別派定馮紹中為特派員，姜雨榮、朱耀等，馮伯球，為督導專員，現已在各地開始禁烟督導工作。至各督導區域之分配，閩粵兩省由朱耀負責，廣州市則由馮伯球負責督導。

籌建陳子壯紀念亭

【中央社訊】南海沙貝陳文忠公子壯，以抗清殉節，大義凜然，現陳族陳樵紹紀念先烈，擬在其故鄉沙貝村渡頭建亭紀念之，名為陳公紀念亭，牌樓式，在沙貝鄉……

漢民冰室停業改善

衛生局勒令

【中央社訊】本市漢民路漢民冰室，衛生局派員抽驗該店出售全部冷飲，計有驗得凍鮮奶、雪糕、炸水、汽水等，及紅豆冰、生菠蘿、凍鴛鴦、水、紅豆雪批，檢出大腸桿菌，影響市民健康，即通知該號於八月三日起停止營業，全部消毒改善後，方准復業。

英德墜車調查團昨晚返抵穗

【中央社訊】英德墜車調查團前往英德訪問及慰問，各地方當局等人，於昨（二）日下午八時返抵廣州，由省參議會副議長李雲、委員朱耀、律師公會代表律師歐陽明、記者公會代表等，於上月卅日乘火車北上，下午七時抵英德，遂步行至英德城，及研究一日上午七時至十時，訪問傷者，詢問一時，訪問英德縣長、參議長、一時，訪問當地，

仁人與醫圃被迫遷真相

行轅負責人發表談話

【中央社訊】中華路仁人興醫圃，被卡非法迫遷案，頃據廣州行轅負責人稱：本轅受理事件，頗為紀彰，呈訴仁人興醫圃伍子劍佔住行轅公地，本轅所核，該伍子劍係在淪陷時期向偽民業會領出該址，並向偽市政務局申請加建一部份後，該項產業，由偽市局，開設醫圃，光復後，該產權由市政府收回，伍子劍曾建上該屋，又准其繼續和用，經行轅由飭主辦理業代表，向市地政局彰諭登記，飭業主莫紀後，該局以該地為公產，並由敵偽產業處理局依章撤銷伍子劍租約，同時本轅亦會山地政局及中央信託局，估定四萬一千七百九十元其上蓋價為一百九十元，當飭業主即將該項估價，並通知該伍子劍到領，惟伍抗不予認領，且復無正式將屋交回業主，對於該項估價，又以至本年一月十七日，由敵偽產業處理局，函請惠福分局飭令該伍子劍，將屋交回，飭業主莫紀，以便遷出，惟伍子劍迭向市政府請求，由市政府以屋未能執行，且業主已呈請，業本年三月呈請求市政府，以該伍子劍不能執行，以前據本報電飭，中間雖經迭向市政府調處，先後會飭經業主，發還該屋，惟伍子劍仍拖延時日，並以未能執行，拖延估價伍子劍，一再請求市府准許延至期，案由經屋主……指令從速辦理。

中央合作金庫輔導粵合作事業

設廣州分 林孟博任經理

【專訊】中央合作金庫輔導合作事業，省府與該庫商洽設立廣州分庫，聘林孟博為經理，該庫已在積極籌劃中，即將成立，辦公地點……

【專訊】中央合作金庫經理日前赴京，與中樞有關當局研討廣東省整個合作計劃，短期內即返穗辦公。

番禺南亭土霸關麟昇被扣辦

【中央社訊】番禺南亭土霸關麟昇，於淪陷期間，充任偽鄉長，恃勢橫行，無惡不作，該鄉民眾受其蹂躪，魚肉鄉民，數百人，家可歸，至今流離於外，慘狀萬狀。昨（一）日已由番禺縣府扣辦，並被鄉民控訴，該鄉代表團，向中央及省府控訴，經番禺縣府提出，於昨（一）日將關麟昇扣押，將解省訊辦，並追查其漢奸罪行。

北海拒收破鈔風潮平息

【合浦一日專電】北海市面……

江濱酒店股份登記通告

（一）登記日期：由八月一日起至九月底止每日上午九時至十二時下午一時半至四時止（二）登記地點：本市太平路式〇七號廣東信託有限公司信託部（三）登記手續：攜同本店股份證件

江濱酒店籌備委員會啓

漢興中醫專科學校招生

（一）班額：日夜班男女新生及各級插班生（二）投考資格：初中或同等學歷（三）報名日期：即日開始（四）考試日期：八月十四日（五）學生膳宿俱備（六）校址廣州市龍津東路九十五號（章程函索即寄）

增城各村恭頌 莫縣長耀焜剿滅巨匪綏靖地方

本縣應村巨匪廖金（又名跛金）平日殺人越貨焚劫村店當地鄉曲稱首擾害…昨等數十村鄉殺害男女老少擄掠者百餘人外地行旅截殺我軍工作人員不知凡幾光復後仍感猖獗勢洶企圖擾亂以致人心惶惶謠言四起幸莫縣長措置有方不動聲色迅雷不及掩耳手段於本月廿日凌晨派隊剿將該匪首廖金及其弟著匪廖海…匪黨逐一解決地方得以轉危為安民眾首稱慶特登報頌謝

王奕樑 胡有 黎福欽 王錫如 王灶支 黎厚祥 何銳 王芳 吳士石 何文田 曾敬民 吳惠全 何貴森 曾德廣 陳治 黎灼林 賴樹昌 賴順元 賴銓昌 鄧金如 賴源昌 賴容清 賴樑昌 賴華 賴榮燊 賴金泉 賴星昌 賴秤 賴機洪 黎步煊 馬容雲 賴叔清 賴棠 徐漢資 張桂森 鄧佛照 朱浦 黎王亨 謝楊 鄧伯良 張漢洪 王亞良 阮籍 盧富 王鶴 何文 仝啓

海軍總司令部招考海軍軍官機械學校三十六年度新生通告

一、名額：海軍軍官學校正取一七三名備取三〇名海軍機械學校正取一〇〇名備取二〇名（軍官學校廣州區初試計取廣東籍二三名廣西籍一〇名福建籍一〇名機械學校廣州區初試計取廣東籍二名廣西籍五名福建籍五名）二、資格：（一）身份：純正之中華民國未婚男性國民（二）學歷：高中畢業或相等學力之學校畢業者（三）年齡：十八歲至廿二歲（八月卅一日為準）（四）體格健全三、報名：（一）日期：七月三十日起至八月十五日止（二）地點：廣州區分在文明路中山大學附屬中學及東堤海軍第四巡防處內（三）手續：投考者向招生處領取報名單註明投考海軍軍官學校或海軍機械學校不得並填或合混（落選者證件于揭曉時發還）四、考試：（一）體格檢查（二）筆試（科目：國文 英文 代數 三角 解析幾何 物理 化學）（三）口試（中英文常識）（四）日期：筆試由八月廿一日起至廿四日止口試由八月廿五日起至廿八日止體格檢查日期另定（五）交通：各考區初試及格學生共錄取名額照各省人口比例定額加倍其赴京複試往返交通由海軍總司令部統籌並發給往返川旅費用（六）地點：在文明路中山大學附屬中學舉行，五、備註：（一）星加坡考生就地向領事館索取簡章（二）香港考區設廣州大學內餘請看詳細簡章函索即寄

代總司令桂永清

律師朱安瀾代華安堂買屋通告

據稱憑中買受陳淞初屋業一間（承繼父陳福成遺留）坐落西關段內寶華直街西四號所有上蓋連地四圍墻壁欄格俱全經交定訂期本年八月十日交易該屋如有爭認異議各執據轇轕請交易期前明向賣主理妥交易後與買主無涉除標貼外請代登報聲明 朱律師事務所：光復北路二十五號電話：一三一七三

律師周碧釵代王廷吉買屋聲明

據稱：本人憑中買受蘇姚蘇前同易寶娟賣入屋業一間坐落本市東堤分局段內紅廟前街第六十九號門牌深若四至均照土地登記圖為準經交定立帖准期本年八月八日立契交易如對上開屋業有任何權利主張務於交易期前提出向賣主同中理妥一經交易概與買主無涉請代標貼外合代聲明如右 事務所：文明路二二九號二樓電話一六四六八

律師李國士代鄭佩嫦聲明與嚴日輝脫離關係

據本人十年前與嚴日輝曾經同居經生一子嗣因日輝又不負同居及扶養責任不堪其毒打虐待同時嚴日輝八年之久抑且行蹤不明致本人母子顛沛流離年前更將所生子強行奪還可稱恩斷義絕現決與之永遠脫離關係請為聲明如有異議應於十五日內提出訴訟以求法律解決否則視為同意兩不相干等語所稱既無不合除分函外合為刊報聲明如上 事務所惠福東路惠新西街五號 電話：一一八九一

律師陳金銘代李仰鵬買受東山恤孤院路六號宅地公告

據稱憑中買受陳厚純堂所有宅地一段坐落本市東山恤孤院路現編門牌第六號連同地上磚瓦木石在內四至面積依照契證為準經交定立帖訂期國曆八月十五日立契交易請代公告週知倘對該地業權有法律上任何轇轕希於交易期前提出證明並向賣主理妥一經交易概與買受人無涉等詞前來除於該地標貼外合代公告 事務所太平南嘉南堂西四樓建利行內 電話：一五〇一五

律師莫玉裴代朱聘婢等共有權聲明

據當事人朱聘杏朱聘婢等到稱：一我等共有父遺坐落本市河南鳳凰業大街自編門牌十八號第十號第十二號屋業三間及兩傍餘地約一百餘井經向共同管業收益無異廣州淪陷我等疏散內地現復員回市發覺上開屋業被人擅行出賣查該屋既為共有物業所有一切處分非得全體共有人同意依法無效等語合代聲明如右 事務所：西堤大馬路廿八號二樓 電話：一一〇八五

律師陳不煩代馬成堂買鋪聲明

據稱買受陳業個人自置（前向李耀堂買入）坐落西關龍津中路第八十五號門牌鋪業一間上蓋連地間格一切俱全面積以登記圖為準定八月十五日交易如對此鋪有任何轇轕希即提出與賣方理妥一經交易概與本堂及所買此鋪無涉等語除標貼外特為聲明如上 事務所：文德路五十七號二樓 電話：一一四五三

律師黃蔚競代邵大宅邵樹泉買屋聲明

據當事人邵大宅邵樹泉到稱：與熊逸芳價買本市大東分局東華西路啓正下街門牌第四十四號屋業乙間所有四至丈尺深闊均以市地政局登記圖冊為準經落定立帖訂期本年八月十八日交易如有與上開屋業有設定權利或各項債權債務會項或其他轇轕未清希於交易期前與賣主理妥一經交易概與買主無涉請代聲明 事務所：惠福路二二二號二樓 電話：一三九四二

律師丘昭文代毛騰霄催譚偉收租

據毛騰霄到稱伊經理之建力公司及新光公司租賃本市太平南門牌二十六號樓下業主譚偉近月不到收租請為轉催到收等語特代聲明 電話：一二七五四

夏楚章律師 代 黃昌文 買地聲明

據稱本人憑中買受東山滿堂張紹漢自置吉地乙段坐落本市前鑑分局東華東路四十二號深闊四至均照土地所有權狀為準經落定立帖定期本年八月十日交易該地如有任何法律轇轕請於交易前與賣主理妥一經交易概與黃昌文無涉請代標貼外特代聲明如上 事務所漢民北路三十九號二樓電話一二八三〇

夏楚章律師 代 松耀黃侃章頂受 宏達製造公司黃 宏大實業公司聲明

據稱宏達製造公司黃松耀黃侃章頂受漢民分局轄內東新中街七號宏大實業公司及工廠名下全部所有物（一切機械電話電燈電力設備水喉像俬招牌存貨等）經落定立帖訂期本年八月十日交易如有任何法律轇轕請於交易前與宏大實業公司理妥一經交易與頂受人宏達公司無涉請代登報標貼聲明等語除標貼外合代聲明如上 事務所漢民北路卅九號二樓 電話一二八三〇

律師夏楚章代黃光裕遺失紅契聲明

據稱本人有自置屋業乙間坐落本市東山分局段內未列號上開屋業紅契經已遺失請代登報聲明作廢等語合代聲明如上 事務所漢民北路三十九號二樓電話一二八三〇

夏楚章律師代方幗貞遺失上手紅契聲明

據稱本人憑中於民國廿六年一月十五日買受陸道合自置吉地乙段坐落東山分局竹絲崗南自編洪字三號東北段現因遺失上手陸道合紅契乙紙請代登報聲明作廢等語合代聲明如上 事務所漢民北路卅九號 電話：一二八三〇

麥欄路第十號 南棧醬園

原下蕪欄橋腳多年老字號 復業 敬聘張偉雄律師為常年法律顧問保障一切法益 事務所：漢民路東橫街第二十一號二樓

律師張偉雄任受南棧祥醬園暨司理人王曠君常年法律顧問

如有侵害其信用名義及一切法益者本律師當依法保障 南棧祥醬園：本市西華東路第三二四號 律師事務所：本市東橫街第二十一號二樓

朱伯然律師代温公哲聲明買受榮慶後街第十壹號屋業

據稱憑中買受胡成自置屋業一間坐落本市文昌路榮慶後街十一號門牌上蓋連四至地並一切附着物齊全經已立帖交定訂期本年八月十五日立契吉屋交易如有對上開屋業發生業權爭執或任何權利主張或未清轇轕務希於交易期前向賣主理妥並同賣律師報明一經成交概與買主無涉請代聲明等語據此除代標貼該業外合代登報聲明如上 事務所惠愛西路十二號之四二樓 電話一〇〇五一

律師陳劍生代大波堂許雷氏買鋪聲明

據稱憑中買受合成堂所有自置本市文昌路文昌橫街門牌十四號上蓋連地吉鋪一間面積照登記圖則為準所有四圍墻壁磚瓦木石門窗間格俱全經交定立帖准國曆八月五日立契交易如有對上開產業發生業權爭執或任何轇轕事情請於交易前向賣主理妥一經交易概與買主無涉請代標貼及登報聲明等語合代聲明如右 事務所西豪賢一九一號 電話一六六一三

律師鄧瑞瑛代胡昌遠堂買屋公告

據稱本堂現憑中與潘敬善訂買其自置吉屋乙間坐落本市黃沙分局段內蓬萊路現編六十一號門牌本屋兩便過四至面積以登記圖說為準上蓋連地及一切附着物俱全經交定立帖訂本年國曆八月廿二日交易如有任何轇轕未清及共有關係期前希與賣主潘敬善理妥交易後概與買主胡昌遠堂無涉請代聲明等情前來除標貼外合代公告如右 事務所抗日西路一四三號之一

鄧冠雄律師代鄧植德堂駁斥上海光明禮品商店聲明

據稱本堂所有惠愛中路第一零九號門牌鋪業乙間前租與陳先生開設上開商店批期一年至本年六月底期滿該鋪日久失修勢將倒塌危險堪虞故決意取回重建早具取回重建之決心並無有派員前往商訂租約之事且據稱該員等未存本堂函件尤足證非本堂所委派顯係該店捏詞推諉自可斷言前經據情函覆并限期遷讓該店竟拒不收受復以上開情形登報淆亂視聽以為抗拒交鋪之計請代登報駁斥並張明迅即將鋪交還俾資重建除分函外合代登報聲明如右 事務所：惠愛中路八十一號四樓 電話一七二三五

上海光明禮品商店答復鄧冠雄律師代鄧植德堂駁本店聲明

查本店原日與鄧植德堂批租至最近一期係轉租鄧四社族務委員會租問題延不解決迭經本店三次函催及二十六日派員會同鄧四社族務委員會鄧日如先生前往面洽表示願接受所提增租額及修建費等在法律上自有其充分根據今鄧律師仍代過去之鄧植德堂出名因現值屋荒嚴重不惜推翻本店合法權益本店不承認合法理由

律師文壯代交通公司張杰山買受合成堂英昌電船通告

據稱本公司憑中向合成堂代表林日初買受該堂自置英昌電船一艘所有船上傢私機器船牌及其他一切用具俱全經立單交定訂期本年國曆八月五日交易倘對於該電船有任何權利等轇轕未清者務請於交易期前向賣主理妥一經交易概與本公司無涉請代聲明等語合代聲明通告如右 事務所教育路和厚里一號電話：一一〇〇三

開幕犧牲 歡迎試用

買一送一（三天）

維他命醬油 味鮮汁濃 滋補衛生 滴滴開胃 調味之王

本廠營業處 第一：漢民北路五十號 電話一零一二九 第二：東山廟前直街十五號

敬聘

歷任各高分院首長及各大地院 鄧曾驤大律師為常年法律顧問

律師事務所西關逢源正街九十五號

聯合法律事務所 范伯訪 劉湜均 律師代黃華孫異議温志超所有權登記聲明

現據當事人黃華孫到稱「查文昌路門牌二六號測量區第三區第三段第二五七二及二三四九地號（即原日蟠龍南）鋪房乙間係本人所有早經登記管業領有所有權狀為證現據報載地政局公佈悉温志超於本年三月十三日向地政局就本人所有上開舖房聲請移轉登記如有異議須於確定日期前來局聲明等情除依章提出異議外特請貴律師代為聲明該温志超即將登記撤回以維業權」等語前來合代聲明如右 事務所：惠愛中路十四號 電話：一三四八〇

律師余春華代張留餘堂買地公告

據稱一憑中買受蔡成業自置吉地一段坐落原日東沙路現改先烈路未列號東至黃李兩姓地南至張姓地西至先烈路北至李姓地共面積式百壹拾井餘經立帖交定訂期本年八月十一日立契交易如對上開地段有任何權利轇轕未清等情務希期前向賣主蔡成業理妥一經交易概與本堂無涉請代標貼外特代登報公告如上 事務所：倉邊路二十三號三樓電話：一三二四〇

羅永榮律師代關律謨催告鹽運西三巷九號四樓營業人李承祥收租啓事

據稱本人於民國卅四年十二月間向李承祥租到鹽運西三巷九號四樓租賃訂明一切裝修間格照門面由住客出資裝修完竣載在租約內向交乙清楚詎出租人近因要求加租金未遂竟拒不收租請貴律師代表登報催告等語前來合法除分函外合代公告如右 事務所：本市長堤三二六號三樓 電話：一四三八九

交通部廣州航政局公告

倫登字第一九五號

現據航商孔明行聲請海誠電船登記附呈證明文件請予察核辦理等情據此如任何人對於該海誠電船之產權持有異議時仰於三十六年七月卅日起至三十六年十月二十九日止三個月內檢同證件向本局提出逾期即准該海誠電船辦理所有權登記特此公告

中華民國三十六年七月卅日

局長 盧逢条

律師鄭國智受任

濠畔西街四〇九號建設鐵較製造廠 光復南路德寧里四號廣昌興遮骨廠 暨經理羅懷 羅蘇 常年法律顧問 嗣後如有侵害其法益者當負保障之責

事務所：長壽西路一八〇號三樓

律師葉仲暉代宏業東莞製糖廠買受粵海公司與記電船聲明

據稱：「本廠憑中向粵海公司買受該公司自置與記電船一艘所有船上傢私機器船牌及其他一切用具俱全經立單交定訂期本年國曆八月九日交易倘對於該電船有任何權利及手續等轇轕未清者務請於交易期前向賣主理妥一經交易概與本廠無涉請代聲明」等語合代聲明如右 事務所：逢源路實源中約二十四號電話：一五七七八

律師劉紹甫受任鄭志基君常年法律顧問

如有侵害聘任人財產信譽及其他一切法益者本律師當依法保障之特此通告

事務所：小北路二十號二樓 電話：一四六四七

鳴謝 許修五醫師割包皮手術神妙

小兒等因暑期之暇到太平南路許醫師處割除包皮，割時絕無痛苦，割後照常行動，且不用留醫，僅五天完全治愈，查許醫師為中國首創專門割包皮者，其割除之包皮約存留十二磅，數達六萬餘人，經歷由民國十五年起已達二十一年，據許醫師云：割除最年幼者出生才數月最老者六十五歲，從未失手，且無後患，以此而論非有人經驗者不能致此妙術也，謹効數言為頌。永康人壽保險公司陳怡謹啓

買鋪地聲明

本堂憑中買受張敦和鋪地乙段坐落本市陳塘區段內鷄欄街壹拾四號全段深闊照登記圖經交定立帖准國歷卅六年八月十一日立契交易如有異議請於期前向賣主理妥一經交易概與本堂無涉特此聲明 合慶堂啓

遺失契証

本人前買受前鑑分局轄內築橫沙水埗頭門牌第三號舖業一間因淪陷時期失去本身領有廿四年七月十八日紅契登記証印鑑一類另行呈請政府補發外特登報聲明作廢 葉明生代徐汝津啓

遺失記者証啓事

本人於火車上遺失記者証四七〇號及大光報証章四十五號誠恐歹徒招搖除報失補領外特登報聲明作廢 李金華啓

遺失聲明

本署自用之一九四六年奇理士牌雲疏（譯音）房車前領國字第二一一五六號車牌之行車照一紙現因事遺失除向第三區公路局廣州監理所請予補發外特此登報聲明作廢 駐廣州美國總領事署 三十六年七月二十九日

李澤明啓事

前與楊彬合資在本市迎珠街廿三號開設生棧鹹魚欄事業今因志圖別業特將本人股份及司理一職盡行退出任內各事經交代清楚以後該欄一切轇轕與本人無涉特此聲明

催管業人收租

本號租受三水縣西區維族鄉南社歐陽永慶堂在廣州市禺山路十七號租鋪壹間用以營業但久未見到來收租本號貯款以待希管業人速來領收否則不負延欠責任 禺山路十七號順昌號啓

遺失圖章聲明

本公司有自備貨車一輛引擎號碼TR38,642前領國臨牌照第六七一九一號所用花邊長方形及車主張慶之圖章一併遺失現改用長圓形圖章合登報聲明作廢 新遠公司啓

遺失聲明

本署自用之一九四六年奇理士牌雲疏（譯音）房車前領國字第二一一五六號車牌之行車照一紙現因事遺失除向第三區公路局廣州監理所請予補發外特此登報聲明作廢 駐廣州美國總領事署 三十六年七月二十九日

經濟

外滙有關貨品 市價普遍回跌

【專訊】港日市場物價，雖一度躍昇，但有價無市，成交反見稀疏，足見市場物價，雖欲掀起而無力，查昨日市場其趨滯情形明甚，由於外幣價值低落，因此與外幣有關貨物，一致回跌，查運來銀根極爲鬆弛，每百萬元日息在三千元上落，而貨物與外幣反呈軟化，由是而觀，本市物價，如無特殊刺激，百貨價格當可趨回跌云。

上海金融界突傳 黃金將收歸國有 滬加強檢查金融黑市 黃金外幣價格已回跌

【香港訊】據金融界靈通消息：上海方面昨突盛傳黃金收歸國有問題，我經濟當局以實行禁止黃金買賣以來，黃金黑市仍未禁絕，且比初禁買賣期已漲四倍，此後黃金漲率仍極可慮，如屬收歸國有，則防止黃金導引物價上漲之弊病，同時，國庫目前正缺乏充足之黃金，亦爲計劃黃金國有理由之一。頃悉我經濟當局目前正與美國特使魏德邁將軍商談此事，如傳得美國方面貸與鉅款，即可實行。至於黃金收歸國有進行時種種困難如何克服，收購如何規定，是否已最後決定辦理等問題，現尙無從獲悉。本港金融界對此項傳聞頗重視，並對金融市之演變息息相關也。

又上海方面金融黑市，連日減少活動，故金價及外幣黑市已見回跌，據悉：將主席對於取締金融黑市買賣問題甚爲重視，已親自秘密訓練督察檢查幹員十人，各有特殊技能，現已訓練完畢，各檢查督察人員已開始散佈在滬市活動，故上海黑市黃金及外幣買賣，頓告減少云。

省營糖閃縮 洋麪粉甦醒

【專訊】省營糖市勢，昨日成交極閃縮，五羊旱揚而晚順，五羊干包會達九十七萬元，比前漲七萬元一担，進展駭人，存量日疎，漢，湘，鄂購買力强，下午稍爲忍手，旋告回挫，晚盆徘徊於九十四萬元，榴花干包按九十一萬元，市橋紅庄片糖亦疎醒，突破五十萬關，西江紅片亦破四十萬關上，洋麵粉淡後轉躍，輸入量少，回漲二萬元一担，利朗勝利，重叩七十萬關，百九磅英文麵成六十八萬元，淮粉成廿五萬元，北江根麥子二十六萬八千元。（商）

各行呆滯 土紙獨升

【專訊】土產紙把料，市情崎形突漲，新紙月底才有存場，在青黃不接，孟蘭當銷，市情活躍，昨日以建扣續升，長樂成廿一萬，長春破廿萬，四印振興廣成十萬元，事關土姻紙五萬元，巨輪牌突破二百四十萬綑，上貨最疎渴，補倉土染色紙製家，急來扣，南扣，甚急，勢告猛升，貢信有港客捧場，二印貢信成一百四十萬元，排桶成廿三萬元，四印草紙成五十八萬五千元，普遍百分之十强，土產紙張較其他各行商品比較，可稱一枝獨秀之象。（商）

出口土產 市況握順

【專訊】出口土產，向外傾銷，傷於匯值之內縮，桐油升後回挫，跌萬餘元一担，成一百十七元，茶油成五十二元四毫，菜油成三十七元半，市尋握慢，粵路通車，來途有到，港銷不力，又藉滙率退落之故，樟腦粉滑了三百萬元，五倍子源稀市挺，成八十七萬元云。（商）

經濟導報 卅一期上市

【本市訊】經濟導報第卅一期，經已於昨日出版，本期內容有該報集體討論之「論輸入限制與僑商的要求」，專論有陶大鏞之「英鎊的將來」，及陳光之「越南華僑經濟縱橫談」，綫決內幕有馬東宇之「上海進出口業內幕」，對滬進出口業公會內部派系鬥爭及其他關係，均詳細報導，欲知其詳者，不可不讀。此外尙有香港一週經濟，各地通訊，工商訪問等文章多篇，內容充實。

又經濟通訊七十九期業已發刊，本期對目前香港工業的危機及其前途，有詳細的論在及報導，爲從事工業者不可不讀，此外尙有「魏德邁來華及其他」，「魏德邁來華與美國貸款」。

報建及大小修申請 市工務局從新決定

【自强社訊】市工務局以市面日臻繁榮，建築業日益蓬勃，對於報建及大小修申請時間辦法，昨特從新決定如下：（一）收小修申請時間，規定每日上午十二時以前，逾時不收。（二）規定每日下午三時至六時，逾時不收。（三）由八月四日（星期一）起辦公，候領之建築憑證，除用片通知外另用公告牌，懸掛本局傳達處，按日公告報建人到本局傳達處一看便可瞭然，如經公告者即可領照，不須帶同通知片。（四）建築工程逾期不繳照申請復勘者，如確未完工，應呈局申請展限，如工程經完成而不申請覆勘者，由局調查派員覆勘。（五）臨馬路依章建築承造人，於築造騎樓時，每將行人道全部遮斷，阻碍交通，莫此爲甚，應依章留出行人道寬度之半，並須用板保護，以免磚瓦或其他物料跌下危害行人。（六）由八月十五日起，所有報建件無論新建或拆落重建，均應由設計建築師先行測繪該地址之四至形圖，列局填具書請書由局（業務處）請示建築圖，並附設計圖式照傳達處之形示例標準（及傳達處索三科）設計報建時應附繳經工務局第三科核示建築線圖，（七）搭棚商申請搭棚（即天棚，台棚）所收受一填形圖，方予核准，私擅搭建，一經查覺而搭蓋木屋，竟取巧或瓦面蓋搭木屋，經告發查明屬實者，除將該木屋督拆外，並依章處罰該報建人或停止其報建。

工輔處劉處長談 工商輔導工作 側重技術方面

【專訊】新任經濟部廣州工商輔導處長劉士毅，於一日就職，業誌昨報，記者昨特往訪叩詢，該處今後計劃，據稱：今後輔導工商業工作，決側重改進技術方面，以謀工商建設之發展與改進，生產出品之增加，並爭取國際貿易，并聘請有學識經驗之技術人才，以負荷此重大工作，此外將與四聯處及省建設廳等有關機關密切聯絡，以解決工商業生產建設，及資金各問題，務使地方工商發展，挽救國家經濟危機云。

滬生仁侵銷 油麪市回挫

【專訊】生仁滬輪有到充場，申庄大量抛售，市情回跌二萬元一担，開到生仁五十三萬五千元，四川生仁五十六萬元，土搾生油跡勢卸價而沽，每担急降萬元一埕，湛江新油成卅萬〇八，各搾廠大量拋放生麵，鄉客購力轉疲，市亦回跌七千元一担，土搾麵成廿七萬八千元，大豆餅疎有挺，韋固於廿七萬五千元。（商）

三期捲菸稅額 稅局昨起改征

【專訊】廣州貨稅局奉財政部代電開：「查年來各地捲菸稅價，有與市價脫節過多，亟應切實調整稅價稅額，俾與市價漸趨接近，現上海捲菸稅額，已遵令普遍增加一倍，以最近市價計算，此次調整稅額，估應征標準百分之六十以上，該局應迅查明轄區各牌捲菸最近一個月市場實際批價，比照上海，限於七月底，將現行稅額加倍提高調整，必須達到應征標準百分之六十，以平稅負，而裕庫收，如有故意低抑稅額，致稅負失平，損失庫收，一經查覺，決以徇私舞弊論處。」（本港）

土穀到非豐 昨粮價轉堅

【專訊】昨東欄到穀十七萬餘斤，來源非濃，湘米未大量充場，勢仍疎挾，市勢甚爲穩硬，鄉客每日需求，必須三十萬斤以下，才能台於胃口，到穀全部消盆，價格挾升數千元，對於零售限價，糧食市場管理處，按兵不動，而絲苗等，市甚鞏實，存貨稀薄，早稻收割日豐，新陳代替，來源不斷，粵路通車，推進，一般湘鄂米在短期內有滯銷之虞，人情趨向，防有慘跌，故成交仍屬懶慢，街客購買忍手，糧食趨勢，後作淡靜云。（商）

台糖重入國際市場

【中央社台北二日電】台砂糖一百噸，已于上月自高雄港運往新加坡銷售，爲戰後台糖重入國際市場角逐之嚆矢，今據台灣糖業公司稱：第二批砂糖二百噸已運存高雄港，即將仍由英輪運往新加坡銷售，自荷印爪哇糖業一蹶不振，南洋諸島所需之食糖，現亦仰賴台灣，台糖現亦仍在復興期中，同時我國內地需糖甚多，上述砂糖二百噸，僅爲試銷性質，顯然尙難大量供應南洋之需要，至於台糖五萬噸運銷日本一事，據該公司稱價格問題，尙無確期，聞所謂價格問題，在台糖公司方面，認爲應敷成本，而麥帥總部則認爲售價過高，致未獲得解決。

各行商情表　八月二日

下列物價法幣本位計算

穀米類（改用市秤計）

齊眉米上	廿四萬五
山粘米上	廿一萬二
銀粘米上	廿二萬五
絲苗米	廿三萬五
七粗糯米	十七萬八
新興白米上	十九萬五
洋粘米	十八萬七
大糯米上	廿五萬元
暹香米	十八萬五
糯米粉口上	十九萬一
銀粘谷	十三萬五
黃白谷	十五萬六

紗綢布疋

巨輪牌煙紙	二百卅五萬
新時代煙紙	二百廿五萬
新國民煙紙	二百十五萬
土絲（兩計）	八千九
象記廣桂香	六十一萬
公記厚業綢	五十七萬
中山綢	五十一萬元
十支藍軍紗	廿四萬八
廿支新金城	廿九萬三
廿支特金城	卅萬〇七
廿支新雙馬	廿九萬五
廿支雙馬紗	卅三萬元
卅二支藍鳳	卅七萬二
卅二支銀月	卅八萬元
四十支藍鳳紗	四十四萬
四十二支藍鳳	四二萬七
水鴨細布	卅八萬八
12磅細布	四十四萬元
士林嗶布	一百〇三萬
四君子嗶嘰	五十萬元
雙真玉白布	四十一萬二
木鷹白布	四十萬元
雙魚黑索紡	四十四萬元
印棉花一號	二百萬元

油麵類

土搾生油	卅萬〇九
新灣生油上	卅萬〇八
坊子生油	卅萬〇六
江茶油	卅九萬三
桐油糙庄	八十七萬七
土搾生南	廿七萬八
南生南	廿七萬五
大豆餅南	廿七萬五
東江茶南成	八萬七
月嘜田料	六十萬元

華洋雜貨

新生風貓電芯	一千五
鴨桃黑面線	六十萬〇五
飛輪牌車線	五十六萬元
正扒嘜車線	一百四十萬
金雞香皂	七萬三
利啤藥皂	五十三萬元
風利藥皂	卅四萬元
國貨玉牙膏	廿二萬五
黑人牙膏	六萬六千
18寸飛魚帕	三萬八千
八三雙手巾	五萬元
三骨白鵝被	十三萬元
二磅金錢水壺	四十五萬
二磅金龍水壺	四十六萬
二磅金錢暖壺	十七萬八
三鵝縫針	十八萬元
三個九噴油鎗	一萬二千

鹽類（包稅計）

沙扒上	十五萬五
汕白上	十五萬二
平海	十四萬元
烏石上	十五萬元
三丫	十六萬一

糖麵類

榴花牌粗砂	九十一萬元
五羊省營糖	九十四萬
貢尖白糖	六十八萬元
市橋片糖	五十萬元
石門片糖上	卅七萬元
利期洋麵上	七十萬元
熊鬼子麵	六十八萬
湘麵布袋	廿四萬五

豆類

貴陽黃豆	廿六萬元
天河珠黃	廿三萬元
長沙黃豆上	廿九萬元
北江綠豆上	廿九萬五
大紅花豆上	卅二萬五
左江烏豆上	廿九萬五
西珠黃豆中	廿四萬九
北江眉豆	卅七萬五
北江紅豆上	三十萬元
西江竹豆上	廿萬〇五

海產雜貨

新白果	八十五萬元
北冬菇	九百八十萬
草菇頭	七百二十萬元
沙井蠔	三百六十五萬
長沙絲	八十八萬
海口白鯗	七十二萬元
元云耳	二百五萬元
信嶗瓜	二百三十萬
梧鯊棗	一百五十五萬
排尤魚	三百八十萬
搭山墨	一百九十二萬
石岐蝦	一百七十萬元
大中排魚	三百二十萬
鮑肚	七百五十萬
瑤絲	一千四百五十萬
[illegible]	一千〇五萬

火柴類（包營稅計）

勝利牌	廿五萬五
爆花牌	廿四萬五
飛鯨牌	廿四萬元
游泳牌	廿[illegible]七五
三角牌	廿七萬元

洋紙類

歐與衛紙中	一萬[illegible]五
粉紙	[illegible]
雞皮紙	一萬一千
歐洲新聞紙	卅三萬五
白報紙粘	十六萬五
白打字紙粘	廿三萬元
二號紙	四十三萬
油臘紙上	四十五萬
玻璃紙粘	一百六十萬元
鯛仔紙	廿四萬元

工業原料

上白花士令	八千七
黑桶花士令	四千元
日本[illegible]士鋼	一千[illegible]元
月嘜硫打粉	九十五萬
星州椰油	一百卅八萬
桃膠澳州	五十八萬元
月石粒成	五十五萬元
標牛油	一百廿五萬
火酒	八十八萬
梳化石五碱	九十萬元
三城牛頭粉	十八萬元
士的片新貨	一千萬元
木桶食鹽	廿六萬元
紅凡成	三百二十萬
白凡有粉	廿二萬元
白石碳	九萬元
桃膠碎	七千五
硫酸	四千五
城木桶白蠟	一百八五萬

土紙類（上貨）

鄉鑑玉扣	[illegible]
特錦長樂	二十一萬
二號永祿	二十萬元
三號長春	十九萬元
龍南東庄上	六十七萬元
南雄東庄頭手	百四五萬
頭印貢尖	四十六萬元
和平東庄上	六十萬元
貢嶺中包上	十二萬五
長江貢信二印	百四十萬
城口南扣上	六萬八千
大鄉京文上	七十八萬元
南綿玉扣上	十二萬五
花口山貝上	四萬二
丁班電桶成	廿三萬元
南山京文上	六十八萬

燃料類

亞加亞黃電油	八十四萬
亞加命黃電油	五十九萬
亞加紅桶火水	百五五萬
亞加命散火水	百十六萬
美罐火水	十五萬五
茶色油渣	四百萬元
黑油渣色	二百九十萬

謠言究從那裏來？ 藝專設劇學組事

【專訊】本省唯一之藝術專學，省立藝專將於下學期增設戲劇組一事，邇來傳聞日見逼眞，雖無該校正式發表之新聞，但亦幾成爲有眉有目之事實，有云負責人大致已內定，有云馬師曾將出任教授，有云丁校長已將欲聘之教授介紹給該校之同寅相識，更有云，丁校長說話劇不適合本地人口胃，並有將話劇組結束之計劃，繼而輿論大譁，多認爲此乃一大笑話，記者頃請示教廳長姚寶猷，渠稱：教廳方面從未有過此計劃，渠本人「想亦未曾想過」，亦未聽見丁校長提及，但在報章上見此消息後，即囑員查問此事，且今日某報已載出「丁校長對此事否認的消息」，足見絕非事實，渠並對記者說：此社會人士謠言，現此一傳說可証實爲「謠言」，惟可懷疑者，「謠言究竟出自那裏？」記者並詢姚廳長對「改良粵劇之觀感」，渠稱：「本人對於粵劇一向未能了了，但以此時此地未郝過此問題，故從而言，正當加强推行國語運動，以提高國語運動之效果云云。（致）

姚廳長昨向記者闢謠

省教廳定期舉行 教育人員講習會

【專訊】教廳爲利用暑假期間檢討全省各縣教育工作，特定期舉行「教育行政人員講習會」，日期由本月廿一日開始至廿四日一連四天，各縣均須派員一人來省參加，所派人員資格係教育科長或縣中校長均可，來往川資由教廳酌量發給十萬至三十萬元，（由路途遠近而定）又在開會期間膳宿，均由教廳負責云。（致）

凡參加講習人員須就下列各題撰作一篇，文體不拘，字數至少三千字，至多不予評閱，應用參考書籍，應於篇末開列其於文內引用參考材料者，並應註明時得引用（一）（[illegible]）

教與體育

考選委員會舉辦 公務員學術競賽

【華南社訊】兩廣考銓處息：考選委員會爲提倡學術，鼓勵進修起見，前經制訂第三屆公務員學術文考課，應行公告事項，據發旅行，茲依照該項公告事項，訂定應課須知如下：一，應課人以黨政軍各機關在職公務人員爲限，二，考課論文分正題副題兩種，正題由考課委員命題，副題由應課人就左列各項範圍內自行擬定之：1關於國父遺教，總裁言論之專題研究者，2關於實施憲政之研究者，3關於世界和平之研究者，4關於經濟建設之研究者，5關於考銓制度之研究者，三……（二）（三）（四）畧，獎金數字：錄取名額及獎金額規定如左：超等第一名二十四萬元，超等第二名十八萬元，超等第三名十萬元，特等第一名八萬元，特等第二名七萬元，特等第三名六萬元，特等第四名五萬元，特等第五名至第七名各四萬元，特等第八名至第十名，各三萬元，一等第一名二萬元，一等第二名一萬六千元，一等第三名一萬四千元，一等第四名至第十名，各一萬二千元，一等第十一名至十二名各一萬元，前項錄取名額得視應課人之成績酌予增減，應課論文內容特優者，得由考課委員會加給獎學金，但以二人爲限。本屆考課收文截止日期，訂爲八月卅一日，遠道以郵戳爲憑。

教育人員訓練班 工作分配已完畢

【專訊】中央幹訓團廣州教育人員訓練班本屆結業學員五百餘名工作安置問題，經由教廳分發完畢，據悉：名額之分配一等縣十人，二等縣六人，至分配原則，第一根據各學員所填之志願，第二根據籍貫，第三則根據原有官階之高低（由高而低）。但所派定之職業崗位，則按照中央所指示者，官與職可分開，但以相差不太遠爲原則云。（致）

平輔大教授 陳垣返抵市

【中央社北平訊】輔仁大學校長陳垣（援庵）先生，日昨因授課南返抵市，氏爲名史學家，任教輔仁大學多年，抗戰時領導華北淪陷區工作，成績卓著，曾獲政府中央嘉獎。

師範學制 教部規定

【中央社南京二日電】教部頃規定各師範學院及師範專修科學制，師範學院四年畢業，實習一年，招考高中畢業生之專修科，二年畢業，招考初中畢業生之專修科肄業五年，均實習一年。

大中華 馬到功成

【專訊】港大中華球隊征穗，原定昨日首戰對峙輝，乃與峙輝，適市警今日征澳，聯合出戰，下半場火藥味相當濃厚，前值……命，致，師謙光三次射門，惜黃誌憲屢失之千里，麥漢輝得機射，錦池拍出不遠，錦光迎球队射，球疾入網，上半場各一，勝負未分。

下半場客軍攻勢甚銳，聯隊士氣消沉，尤以三衛均好於盤弄，造成危險局面，五分鐘後榮光十五碼外射門，球疾向右方門角去，曾培稿撲救，九碼處鄭英權擬將球踢出，竟自攔入，「烏龍」一球反向左方而入，培稿無法補救，聯隊輸一蛋柱球，傾師反攻，許城借一，譚裕根單騎三次帶球與門將對抗，竟無法射入，雙方不文聚……動更見緊張，結果雙方比一，大中華勝。今日大戰對東方，東方乃强隊之後身，勁旅人盡皆知，如能維持原有水準，客隊不難輸兩球。（體）

許李拳賽 重起波折

【華南文化社訊】許大偉李劍琴兩拳師隔江罵戰，醞釀月餘後，經港方派專使携李惠堂致許大偉親筆函，並與有關方面接洽，始於上月廿七日在紅棉酒家約法四章，至比賽地點，即定穗港各賽一場，此事至此似已明朗，惟李劍琴對地點問題，昨在港公開表示不同意，並謂：本人（指李）只允在港比賽一場，如在港比賽後，再行決定是否赴穗再賽，是則此事又重起波折，隔江罵戰之舉，短期間尙難實現。

市警足球隊 今出師征澳

【專訊】市警足球隊應澳門各界[illegible]體育會邀請派隊赴澳義賽，該會經允所請，大軍一行廿人，由該局何督察長名澤率領，隊長彥良壬領隊，于今（三日）乘車赴港搭船轉澳，該隊擁有世運名將李天生，譚江柏，麥紹漢等健將，實力雄厚，定必全勝把握，該隊在澳比賽秩序，四日對華聯，五日對澳警，六日對澳聯，茲將全隊名單列下：領隊：李彥良，何名澤，總幹事：吳志明，隨軍記者：陳碧生，幹事：方鄭凌，管理：陳祥興，隊長：譚江柏，隊員：張觀興，李天生，麥紹漢，鄭英權，譚振邦，譚家駿，鄭森，鍾爆光，梁舜之，郭灼昌，譚煥章，[illegible]中賢，李殿祺。（體）

中學公費仍照舊 省校裁員不減班 自費班暫作罷論

【專訊】教部最近公佈公費生，公費改爲獎學金一事，記者頃訪教廳長姚寶猷，據稱：教部所指公費改爲獎學金一事，係指專上學校學生而言，但經已取得公費之學生，不在此限，至本省中學公費生名額，然仍照舊，並在請示省府予以提高云。又本次省府裁員省校佔六十名一事，姚廳長稱：此六十名，現已規定全部爲職員，故於班額無影響，下學期各省校可能增班，但須將一部份班額調整後方可，又省校設自費班問題，因對各校設備影響，又經費困難，暫作罷論，法商學院法科各系不招新生事，經由省務會議通過，但[illegible]表示惋惜，但無奈省府無錢云。（致）

西遷文物 下月運竣

【中央社北平一日電】故宮博物院長馬衡卅一日下午由滬返平，據馬氏對記者稱：該院已改隸行政院，西遷文物自六月始東運，已有六千餘箱運抵京庫，全部共一萬六千餘箱，可於下月內悉數運京，又文物陳列所奉令歸併故宮博物館，即日着手接收。

零訊

△本市嶺南分校一九四〇級「誠社」同學定今午二時假西關多寶路二百一十號四樓，黎炎新同學私邸舉行叙會並於晚六時聚餐。

△教師檢定暫行辦法，有職未檢者，可送局核委。

△市師畢業生，已悉數派出任教。

△陳大年今在廣東建設研究會主講「古玉與古代文化」，屆時陳先生並携帶古玉多件，俾聽講者參觀，及將古玉之鑑別法公開講述。

△省府廣播電台今（三）日下午九時廿五分，請廣州特別市黨部鍾委員志剛播講：「怎樣推行模範選舉」。

何大珍筆莊舉行「買貨還本運動」

漢民北一三一號　電話一〇五六七

【一】凡購貨滿一萬元，即送一萬元禮券一張，多購多贈。

【二】每月一天爲還本日，凡持有該日之禮券，可作現款，換取各貨。

【三】八月份之還本日，定九月五日以前在本店門首及登報揭曉。

著名毛筆含英咀華．墨水金筆百數十種．精宜用品各種球類，機關學校文房用品。

維新文具行

廿週年紀念大減價

全部文具．體育用品．新型墨水金筆．

一律減收八折

並有大帮平價墨水金筆，學生一切用具，照本平賣．藉酬惠顧之盛意。

漢民北路一百卅三號　電話一五一二二

良緣天合

杜汝檢先生　李芳小姐　新婚誌喜

謝琼孫　鄧錦輝　吳文偉　同賀

囍 結婚啓事

我倆承黃化堂牧師介紹並徵得雙方家長同意謹於八月六日在古竹福音堂舉行結婚典禮特此敬告親友

李紹業　廖竹娥　謹啓

結婚啓事

謹詹於中華民國三十六年八月三日在昆明假聯誼酒家爲長男遠甲長女惠丁舉行結婚典禮特此敬告各親友

林明曦　黃孟韶　謹啓

結婚啓事

我倆承家長命謹訂於民國卅六年八月二日在穗舉行結婚典禮謹此敬告各親友

蘇志良　郭[illegible]　鞠躬

名作品出世：

搜集中西名家著述　人手一冊　勝請顧問

夫妻手冊　小姐手冊　美容手冊　交際手冊　家庭手冊　治家手冊　生活手冊

總發行　廣州光復中路　遠東印書館　各書局均有代售

徵租財廳附近住屋

如有財廳附近洋房住屋願出租者請以電話一三五〇九通知李君接洽

徵租東山附近房屋

本市東山前鑑湖分局界內如有房屋不論大小租賃均可請開明地址房屋間數及業主姓名地址並附草圖投函廣州郵局第三號信箱

一九四一年型福特房車出售

機件堅固領有國字牌照有意購買者請電一六四〇六，一六二四二號蔣君洽商可也

遺失啓事

本人現遺失廣東省政府秘書處第六一七號職員證章（卅六年度佩用）一枚除呈請註銷及補發外特此聲明作廢　李甯啓

滬上同鄉救災熱

△中國社攝△

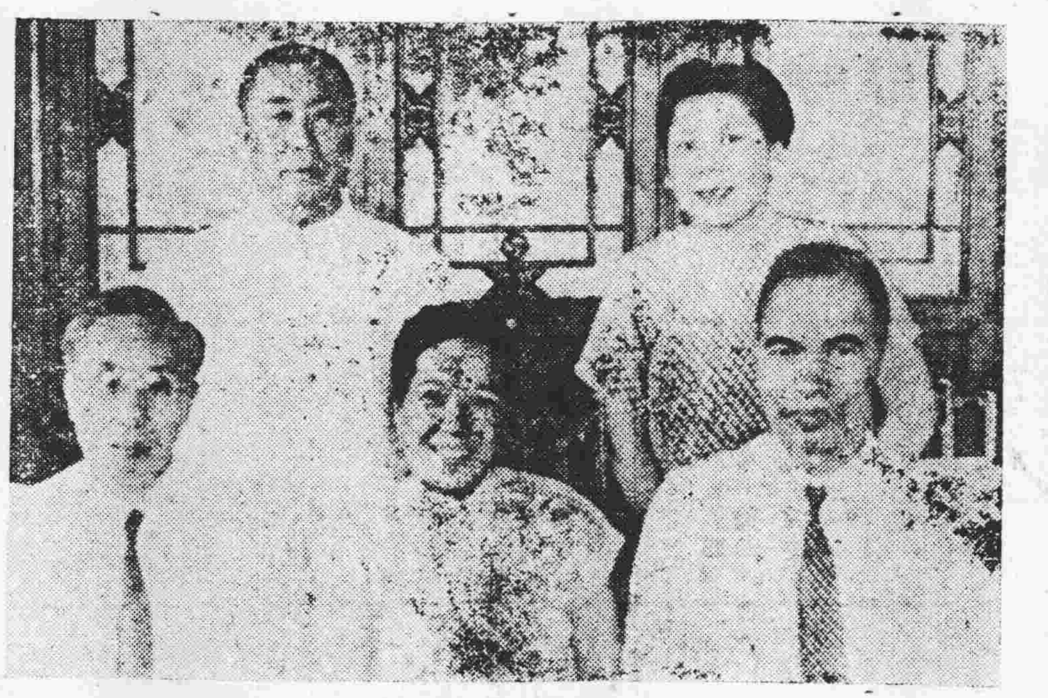

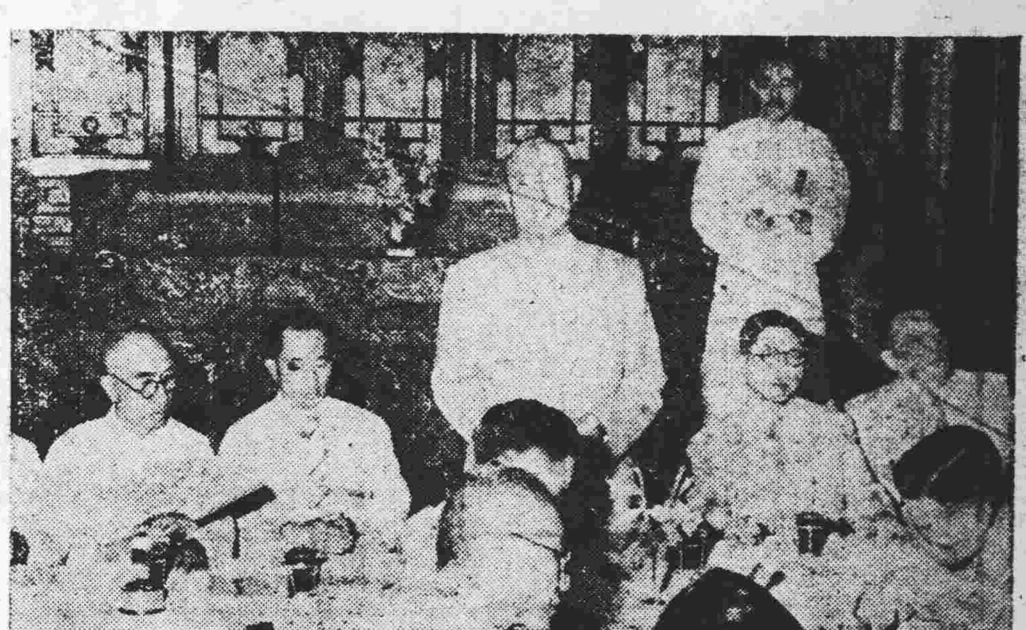

（右）兩廣水災籌賑會假廣肇公所舉行成立大會。到黃主任旭初黃紹雄范紹會楊嘯天吳蘊初王曉籟杜月生方治潘公展郭琳爽宋子良等五十餘人即席決加緊籌募賑欵并由總幹事宣讀兩廣各地乞賑電文圖爲廣西省主任旭初報告兩廣災情

（左）副主席孫科夫婦吳鐵城王寵惠葉恭綽王云五日曾假康樂酒樓招待各界來賓杜月生潘公展程滄波等數十人圖爲孫副主席致詞

（右下）白崇禧部長起立致詞，右爲吳國楨及馬超俊。

（左下）赴滬乞賑之五代表，丘譽，胡木蘭，陸幼剛，伍智梅，林翼中。

中美無綫電通話

最近中華無綫電話首先在滬恢復，由上海吳市長與三藩市市行通話禮。

京滬近事

（上）中英航空商約簽訂。左王部長右史蒂文生大使。（下）最在滬成立郵車亭隨處流通爲市民服務現有十五處。本市現正計劃中

第五十四期

大光画刊

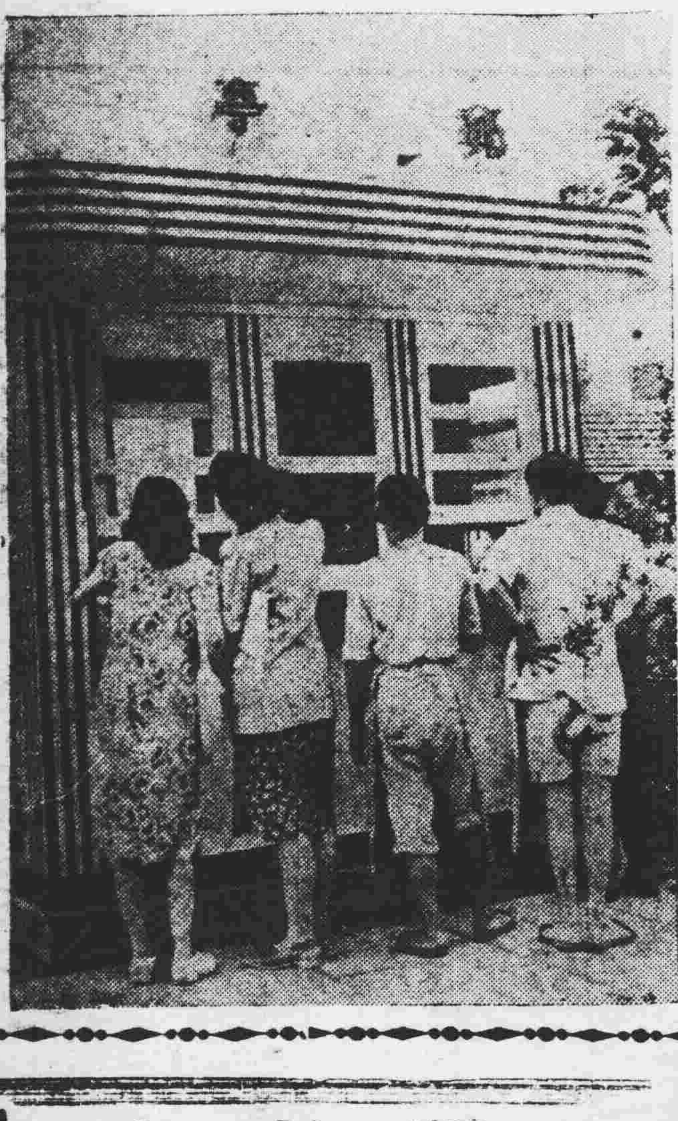

長沙記者團訪粵

李景開攝

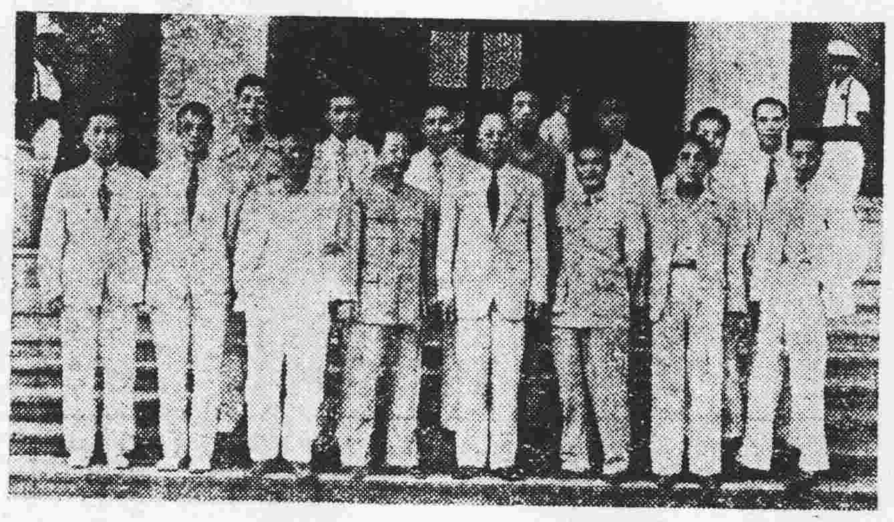

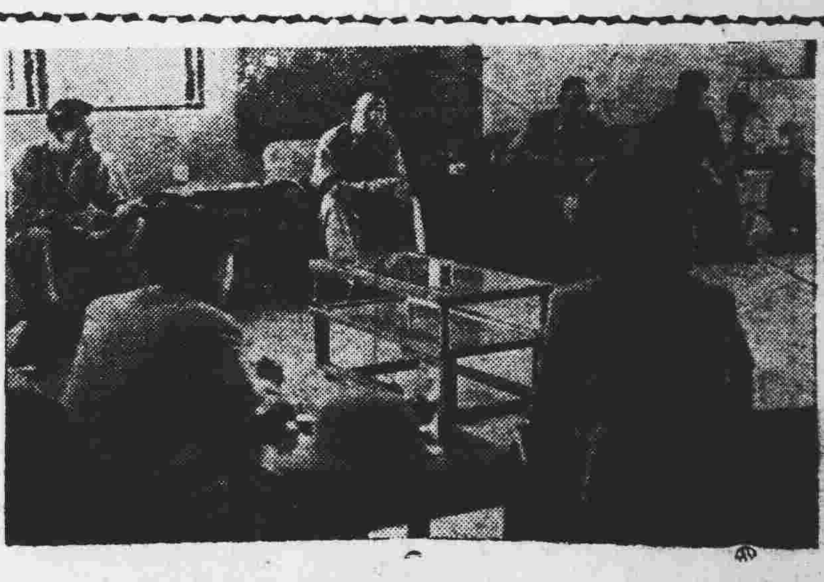

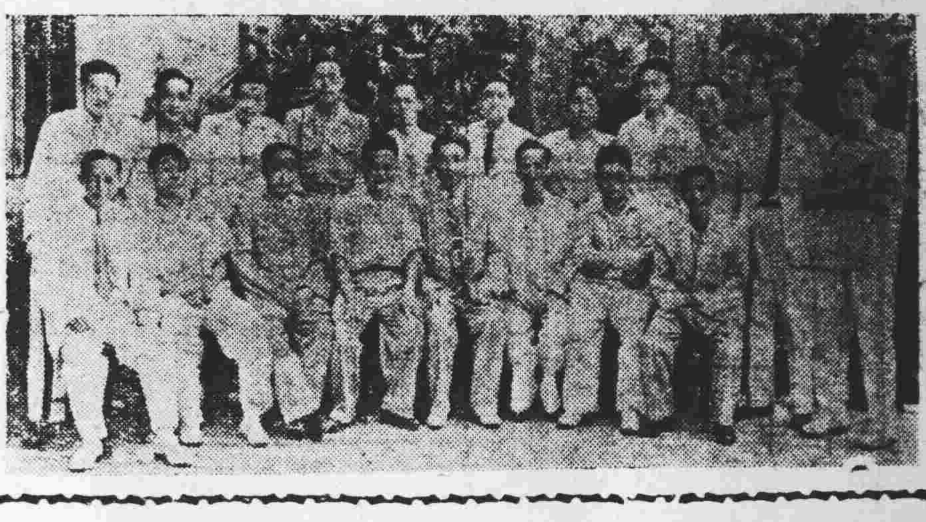

（右上）記者團訪行轅部副主任（上）記者團訪歐陽市長（右下）本市記者公會及新聞處歡宴於國泰樓頭。記者團名單洪君實（中央社）佘學文吳資生李周胡人章姚樽陳海平龍怒潮龔慕陶李雲一陳潛湘

陳策返粵飛瓊

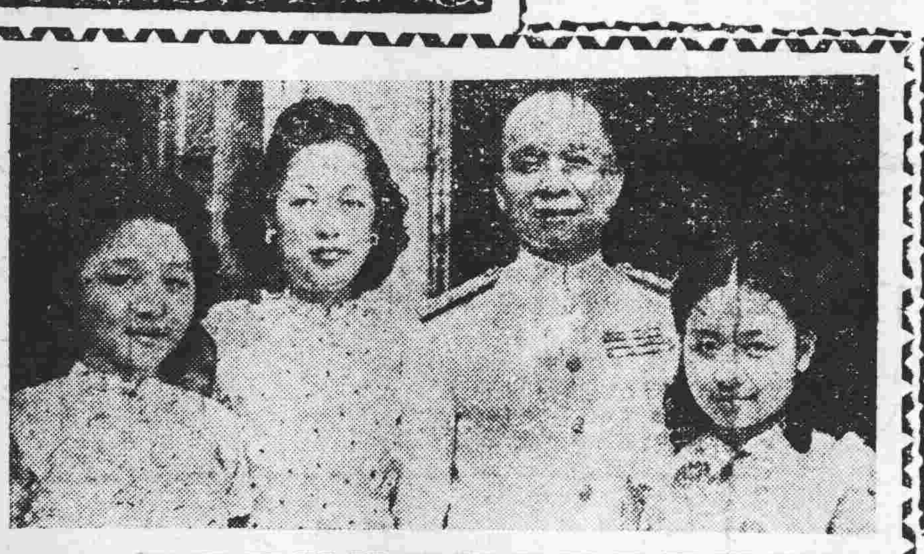

陳策夫婦（中立）左右爲其女公子瓊芳瓊蘭，將于九月間隨父赴美求學。

杜魯門喪母

杜魯門事母至孝，常於週末返鄉侍母同遊。左圖爲杜氏親與母同行。上圖爲共富赴之鄉村小禮拜堂共聚聖餐。杜母今年九十有二歲。被稱爲「美國第一名母親」。已于上週逝世。

英國工業

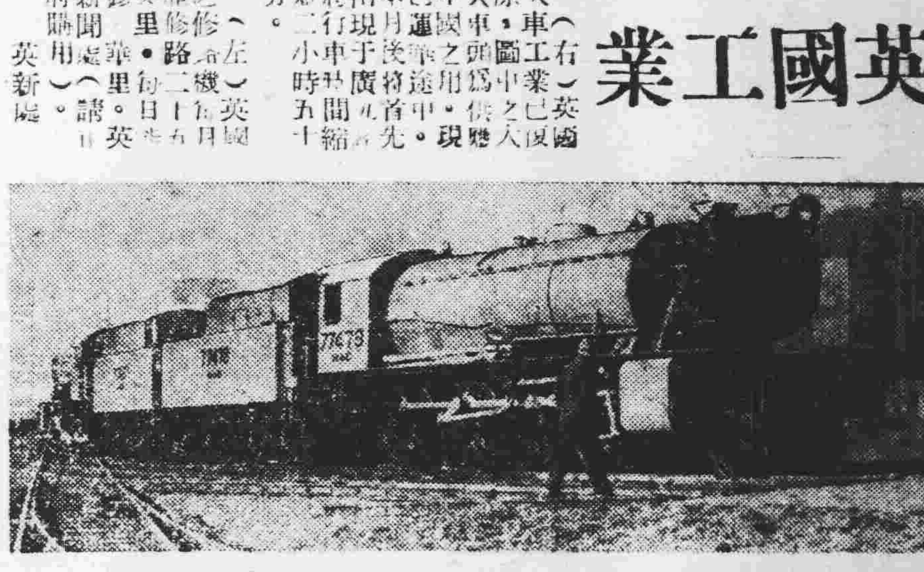

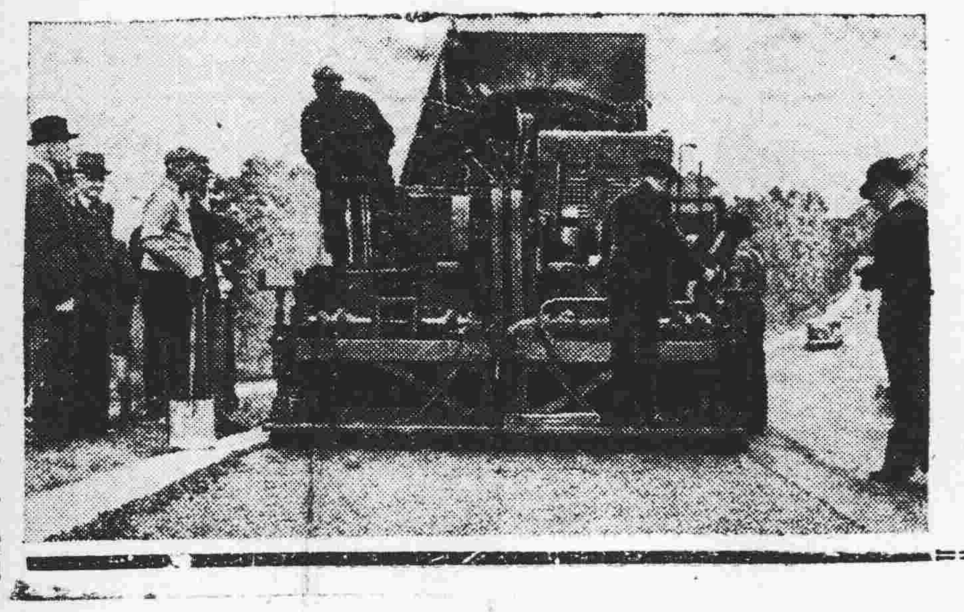

（右）英國火車工業已復原。圖中之大火車頭爲供應中國之用。現已運華途中。數月後將首先用于廣九路。將行車時間縮短二小時五十分。

（左）英國之修路機。每日能修路二十五英里。請中華政府購用。（英新聞處）

廣州大學招生

大學部：文學院：中文系　外文系　教育系；法學院：法律系　政治系　經濟系；理工學院：數理系物理組　土木系；商學院：會計系　銀行系　工管系

會計專修科：比科二年畢業由教育部驗證資格。投考資格1高中畢業2同等學力取錄百份之十

計政班：一年畢業

別：中學部　小學部：以上各部均招一年級新生及各級轉學生

試期：大學部及會計專修科均於八月九日十日　計政班：八月十日　中學部：八月十五日　小學部：八月十一日

校址：大學部小學部及會計專修科均在東横街電話10172　中學部：越秀山電話10866　計政班：越秀南路電話14425　（簡章函索附郵即寄）

中大附小同學注意

啓者溯自羊城分別於玆倏又十載現値復員歸來擬重溫舊誼聯絡感情定于八月五日下午七時假座新陶芳酒家舉行聚餐希各舊同學屆時踴躍參加爲荷

國立中山大學附屬中學卅六年度同學會籌備會啓

楊尙堯先生逝世啓事

楊先生尙堯中山縣人服務省立黃埔中正中學近患腸炎病留醫博濟醫院不幸於七月卅一日上午二時不治逝世經將遺體暫放別有天製棺分司定八月三日正午十二時出殯謹代訃告各親友。

鄧震亞　黃廸文　陳金璞　蔡凱元　陸兆麟　陳偉生　同啓

賜唁請交米市街金城巷五號地下

置業聲明啓事

本堂憑中買受黃錦前向唐鴻入吉部一間坐落長壽分局洪壽北門牌第八號（即測量第三區一段（三一九〇）號）深潤照登記原案土蓋連地四圍墻壁門扇間格俱全經交定立帖標貼準於本年國曆八月十日交易如有典押債務華洋轇轕及一切來歷不明情事務希交在易期前與賣主理妥否則一經交易以後概與本堂無涉特此聲明

麥竹生堂啓

陳行健律師代周三聯聲明

紅契霉爛作廢

據稱「本人自置屋業一間坐落警察局光孝分局鐵局街一號因年代久遠紅契業已霉爛除呈請市地政局補辦登記外請代聲明作廢等語前來合代聲明如上」

事務所：長堤大馬路一八三號二樓電話：一七一五三

買車聲明

本人由羅天錫君介紹買受黃惠君自置一九三八年福特卡車一輛引擎號碼（81A－5060）號牌照圖子（8467）號定期八月六日爲交易之期該車如有任何糾轕務請於交易期前與賣主理妥否則一經交易以後概與本人無涉特此聲明

買主麥植偉啓

催收租

本市惠吉東路四十四號二樓業主鑒房租向按月依期收無異之實惟本年七月份起房租貯備請即到收否則按月依法提存交負延不欠自

住戶鄧維祥啓

遺失証章啓事

本人遺失兩廣鹽務局第二九七號職員證章一枚除呈報外特登報聲明作廢

詹益和啓

尋子蘇玉麟

望你回家你在何處即告我知

中山古鎭墟奇生店蘇子瓊

買舖地

玆向龍中庸買受本市梯雲東龍華上街四十吉地一段定期八月二日交易又向岑萬福遺下岑寶樑雲東路二四七號舖地一段標帖登報聲明如有轇轕向賣主理妥交易後與買主無涉

合德堂

電白同鄉會會員登記通告

本會業經奉准籌備玆定八月一日起舉行會員登記凡我旅穗同鄉務希前往下列地點塡表登記爲要

登記處：一，寶華東二街十九號三樓許吉良先生處二，西横街木排頭八號三樓黎敬昌先生處三，寶華路正中約卅五號二樓崔亞基先生處四，文明路中大西堂（一一八）謝申先生處

廣州市政府地政局公告

地三丁字第二〇七六號

查本市越秀南路門牌第九十三號劃列測量六區一段第六九〇號地段前係譚公廟舊址於戰時被敵夷爲平地玆爲清理該廟地段業權起見合行公告如該地段有業權人應自公告日起一個月內繳驗契証以憑核辦此佈

中華民國卅六年七月廿二日

局長李樸生

廣東西村士敏土廠公告

本廠現招選卅六年度代理商代理推銷本廠產品五羊牌士敏土凡本國殷實商號有志經營此種業務者請於本年八月十日前到本市太平南路嘉南堂四樓取閱章則辦理申請手續逾期不予受理特此公告

遺失保證金收據聲明

玆因不愼遺失一七七四四號正機副機電話保證金收據一紙除呈請廣州市自動電話管理處補發外特此登報聲明作廢

第十甫九十六號誠光化學工業社啓

糖廠機器出賣

玆有製糖機器全副出賣有意承購者請向本市河南鰲洲正街三十四號戴君接洽

買地聲明

蔣素清憑中買受余惠何所有漢民分局轄內漢民路聚賢里第十二號門牌吉地一段深闊以登記圖爲準經落定立帖訂明本年國歷捌月五日交易如該吉地有來歷不明即向賣主余惠何理妥一經交易後概與買主蔣素清無涉除標貼外特登報聲明

蔣素清啓

買屋聲明

本堂憑中買受梅燕香自置坐落本市黃沙分局吉祥坊內仁幸里第二號吉屋壹間共面積照土地局確定各圖則所有磚瓦木石一切間格俱全經交定立帖訂明八月八日交易倘有對上開物業有任何權利主張及一切揭借轇轕等項請在未交易前與賣主理妥一經交易概與買主無涉特此聲明

永成堂謹啓

遺失聲明

本人遺失善救分署第九九號証章除呈報補發外特此聲明作廢

麥炳炎

白雪宮主凍品公司

籌備耗時兩載 裝設富麗堂皇 炎夏消暑的好去處

獨家創製 凍品全餐 摩登仕女盍興乎來

地址 西濠口 中旅社對面

百樂門 中央各軍事學校畢業生駐廣東省事業輔導委員會籌募輔導事業基金演
【留醫電話：一八○四三】
花錦綉。日月星 大聯合劇團
日演熱鬧諧笑喜劇 萬紫千紅（譚蘭卿大唱小曲）合柱主演
即晚公演宮幃劇 武則天（譚蘭卿以最新姿態演出特殊新腔唱新小曲）
曾三多 盧海天 胡鐵錚 譚蘭卿 鄒潔雲 廖金鷹 王中王

大聯合劇團 紅拂私奔 （專緝逃妾）賞格
立出花紅人（楊素）今因小妾（紅拂）被屬員（李靖）誘拐夾帶家財私逃無踪如有四方君子知其下落請速來（百門）大舞台報訊一經緝拿治罪即謝花紅銀國幣（一千萬元正）此賞格由登報日起至八月六晚止逾期作廢 楊素 告白

海珠院 即演霸 鸞鳳劇團
今晚獻演 香艷諧趣 家庭微世 社會劇王 妾
編排細節離奇 情節香艷絕倫 想入非非 令你捧腹
明入日夜場

太平 豐寧路 電話一三八七二 標準舞台
即演 榮譽班霸 龍鳳劇團
今大日演諧劇 薛家將
即晚公演肉感史劇 肉山藏妲己
羅家權命白玉堂教秦小梨擺八卦陣妙不可言
李君武 白玉堂 秦小梨 李楚雲 白超鴻 羅家權

標準舞台 豐寧路 電話一三八七二
新戲最多 榮譽班霸 龍鳳劇團
明晚爆出七雄末業戰門倫理巨著 痴情苦肉計 三愚編劇社榮譽作品
羅家權 秦小梨 白玉堂
（快定票）

金聲戲院
今天獻映美高梅流浪情熱輕鬆大片名
性感女星 希拉瑪妲 風流小生 羅拔加獲
痴情公主 HER HIGHNESS AND THE BELLBOY
公主多情 萬里求侶 屈尊降貴 鍾情小廝
夏令時間 兩點正 四點正 八點正 十點正

新星戲院
即映 哥倫比亞出品最刺激動人 蕩婦姬黛
烈火 希和 美格 傑作
放映 永度春宵

遺失啓事
英德縣政府電話管理處九月廿九日遺失英德縣政府電話證乙枚除呈請英德縣政府補發外特登報聲明作廢

中國
派拉蒙公司巨片 寫意良宵恨短
香港主演：杯士利 夏惠蓮 寶蓮哥達
HOLD BACK THE DAWN
三星台演

大德戲院 電話一二九九九
即映 荒時代 洪荒時代 ONE MILLION B.C.

環球公司歌唱美妙愛情新片
丹娜德賓 美鳳奪鸞
新華 兩點正 三點九 八點正 九點九
下期換映 雛燕新聲

大華·中華 兩大戲院聯合放映
天堂艷 Night in Paradise
瑪利奧勃朗 杜漢主演
博士妙語如珠 王子春情似夢

歌王冰哥羅士比新作 美國全體童星總動員 雛燕新聲

中山戲園 今天獻映 雷電華公司恐怖名片 鬼屋魔影（又名：啞女劫）
下期映 七十六號女間諜

雛燕新聲

南關樂斯 美高梅香艷情調戰事悲壯巨片 神手將軍
粵語歌唱 金粉霓裳

廣州 最後一天 搴上風雲
下期：恨鎖瓊樓
派拉蒙新型歌舞大名片 雛燕新聲

遺失聲明

遺失聲明
本寺金計梁水鏡堂... 遺失 ... 證件，特此聲明

遺失倉單聲明
本號于七月三十一日在途遺失公益倉庫倉單第五一四六號 ... 特此聲明作廢

催告業主收租啓事
梁水業堂業主 ... 萬福路一○二號業權方 ...

遺失聲明
本人在本市遺失 ... 特此聲明作廢

廣州市私立中上學校聯合會卅六年度第一學期招生廣告

校名	校址及電話	招生班額	考試日期	報名日期及地點
廣東國民大學	第一學院荔灣，第二學院惠福西路 ○七四一 一一二九六	大學部：文學院中文英文新聞政治經濟法律會計工程各系，土木機械工程各系均招五十名；訓練班土木工程銀行人事會計訓練各班均招一百名	大學部八月十六日十七日兩日；訓練班八月十日	大學部七月廿五至八月十二止；訓練班七月廿一至八月九日止 本校第一校舍惠福西路本校第二校舍廣州市惠
廣州大學	漢民路東橫街 三○一七八九 及二	文學院：外文新聞政治經濟系；法學院：法律政治系；理工學院：數理物理化學系土木工程系；商學院：會計銀行工商管理系；各系均招收一年級新生及各年級轉學生；附設會計專修科	入學部各院系及會計專修科均定八月九日十日兩天；計政班八月十日	[illegible]
南方商業專科學校	東沙路	銀行會計財政行政稅務工商管理統計等六學系每系二十名	八月十五日上午八時	本校 惠愛東路市國中學
中華文法學院（原名中華文化學院）	黃花崗（現在小北登峯路）一一六五	中國文學外國文學歷史政治法律經濟新聞四系各二班每班四十名	八月十三日十四日兩天	八月五日至十日
知用中學	百靈路 三○四四	秋季高初中一年級新生春秋季高初中各級轉學生	一次八月四日上午八時第二次八月十六日上午八時	
民大附中	惠福西路 一一二九六	高中一年級新生三班並高初中各年級插班生	八月二十五日	惠福西路本校
廣州大學附中	小北路越秀山 一○八六六	高初中一年級秋季新生春秋季各級插生	第一次八月四日第二次八月十八日上午八時至十二時	越秀山本校 東橫街大學部
珠海中學	東山竹絲崗 一五一○八	秋季高初中一年級新生春季高初中二年級轉學生	第一次八月四日第二次八月廿八日	
教忠中學	文德路 六○八八	高初中一年級新生各年級轉學生	八月十一日	文德路本校
美華中學	西村美華路	秋季初中一二年級新生百名	八月四日	民北路 太平南 [illegible]
協和女子中學	西村 西關逢源正街 一五一七六	高初中新生高級師範科初級中學小學幼稚園各級轉學生	第一次八月六日第二次八月廿七日	即日開始
越山中小學	中學新中路 小學維新南路 一二四○四	秋季高初中各年級轉學生小學一年級新生及各年級	八月七日	入新東路本校二樓
眞光中小學	仁濟路 一七七二九	初中各年級女生及高小幼稚園各年級插生	八月一日	即日在仁濟本校
廣中中小學	中華北路尾 一四七五六	高初中二三年級新生二班小學生	八月一、二日	[illegible]
培中中小學	西關寶源路	秋季初中二年級新生二班小學各年級插班生春季初一年級幼稚園生	八月一日（星期六）八月卅日（星期一）	
力行中學	中華中路學宮街 一○○一二	高初中一年級新生二班春季高初中各年級插班生	八月一日上午八時	八月一日至七日
南武中小學	河南同福中路 五○一二六	高初中一年級新生各級插班生	八月十日	即日開始
千頃中學	維新路	高中一年級新生二班秋季高三插班生	第一次八月五日第二次八月十八日	
長城中小學	五十一市正街 一六九三三	高初中一年級新生春季初小秋季各年級插班生	八月九日	本校
德明紀念中學暨小學	中學東山大街 小學東山馬路	高初中一年級新生各二班一至六年級小學轉學生	中學第一次八月十四日第二次八月三十日 小學第一次八月十五日第二次八月廿八日	八月一日起
坤維女子中學小學幼稚園	西關多寶路尾	初中一二年級小學各年級幼稚園男女生兼收	（一）八月廿一日（二）九月八日上午九時	本校
中南中學	海珠北路（市青年會內）一六一○八	秋季高初中一年級新生及初中二年級春季初中一年級插班生	八月七日上午八時	八月一日至六日
南海中學	西華路（四路東道口）一四九	高中一年級新生二班初中一年級春秋季插班生	八月十一日上午八時	本校
八桂中學	惠愛東路 五○六一	秋季高初中一年級新生春秋季高初中各年級轉學生	八月十九日上午八時	八月一日開始
橫橋中學小學	德政北路	中學小學幼稚園秋季各級新生春季各級轉學生	（一）次八月十七日（二）次八月卅一日	設有清寒免費學額
大中中學	小北外登峯路盤福路	高中一年級兩班初中一年級插班生	（一）次八月十九日（二）次九月三日	惠愛東路九十一號及本校
天佑高級工業職業學校	維新路中千頃書院	土木建築工程，電機工程，機械工程，應用化學各科	八月十九日	本校即日開始
金陵中小學	電話：一○一六二	高初中秋季各年級新生各年級轉學生	八月十五日	本校
永康高級助產學校	惠福西新行路	招一年級新生及各級插班生	次八月八日上午九時	即日開始 本校
金陵中學	中華中路 一○一六二 惠福東路桂香街	高初中秋季各年級新生高初中春季各年級轉學生	八月十四日	本校
華南中學	文德路 二○一八	高初中秋季一年級新生及春秋季各級插班生	八月十七日	即日開始
中德中學	北安三元里	初中一年級各級插班生	一次八月六日二次八月十八日	文德路德興 本校
植楨中學	越秀南路 一一九八○	秋季高初中一年級新生二班及高初中二三年級插班生	一次八月十日二次八月廿日	越秀南路本校
復旦中小學	西關寶源中約 一二○二一	高初中各級新生小學各級插生	一次八月六日二次八月廿一日	
四邑中學	初新路 一七三八四	高初中春秋季一年級新生二年級插班生	八月九日上午八時	本校 即日開始
文化中學	豐寧北路 一七八八	高初中各年級插班生	八月八日	
興華中小學	第一路素波巷 一六四七○	秋季高初中小學幼稚園一年級新生及各年級轉學生	一次八月十一日二次九月一日	即日起試前一日止
粵山中小學	惠愛東路 一一四○五	高中一年級新生四班高初中一二年級插班生各年級轉學生	八月十三日	即日開始
華夏中學	東山農林下路	秋季高初中一二年級新生及春季高初中一年級轉學	八月七日	
聖心中學	一德路石室	高初中秋季一年級新生春季各級轉學生	一次八月三日二次八月十六日	即日開始
明德女子中小學	一德路石室內	高初中秋季一年級新生春季各級轉學生小學各年級暨幼稚園生	一次八月三日二次八月十六日	地點：校 日期：即日開始
名淵中學	北津西路尾	高中一乙班五十人初中一三百五十人 高二初二插班二十人	八月七日 八月十五日	
培桂中學	東山百子路 一一五○	高初中新生及高初中各級插班生	一次八月六日二次八月十五日	一次七月廿六起二八月七日起
廣法中學	文德路 一四三○○	高初中一年級新生高初中一年級插班生上學期插班生	八月十日	即日開始
長風中學	河南渡（嶺南大學右側）	高初中一年級新生高初中二年級插班生	八月七日	惠愛東中大附中研究所
繼枚紀念中小學	漢民路 禺山路	高初中一年級新生高初中一二三年級轉學生小學一二年級生	一次八月六日	本校
立信高級會計學校	惠福西路米市街 一○六二七	高中一年級會計班五十名訓練班三十名日班五十名夜班	一次八月二日上午八時 二次八月廿日上午八時	即日起至試前一日止
實用高級會計學校	惠愛東路 一三○八二	高中一班年級插班生職業訓練班新生四班	八月十五日	
中華女子職業學校	倉邊路 一一二一七	教育局托辦附設班（高級會計科）初級（家事科）計一年級新生高級會計科三年級插班生	一次八月十五日二次八月廿六日	教育局托辦班免收學費詳見簡章
香港華僑汽車工程學校	東較場百子路	汽車工程駕駛全科速成科	一次八月十日二次八月廿五日	即日起
婦孺高級助產學校	惠福西路 一○八五二	一年級新生一班一年級下學期插班生二年級上學期插班生	一次八月二十日二次八月三十一日	
國民高級助產學校	大東門 一一五八四	一年級新班護士班新生及各級插班生	一次八月十二日二次八月廿二日	
東華高級醫事職業學校	廣大路二巷 一○三八六	高級藥劑科高級護士科高級檢驗科	一次八月廿日二次八月廿五日	附註（原名廣東護士助產學校）
西南高級無線電職業學校	海珠中路南 一○一五二	高級班六十名技術班二百名	八月十日	八月九日止
平正高級會計職業學校	倉邊路登雲里	高中會計班一年級新生一年級轉學生會計職業班新生附設補習班	八月十七日	報名至考試前一日止
培英中小學幼稚園	西關多寶路 一六一一六	高初中一年級男女生第二次小學及小學幼稚園各級	一次八月十一日二次八月廿五日	多寶路本校考試前三日止
嶺南大學附中	河南康樂	高中一二三年級插班生初中一年級	1高中八月九日 2初中八月十二日	七月廿八日起至八月五日止本校
萬善中學	豐寧北段	高中一年級插班生初中二三年級插班生秋季	一次八月廿日二次八月廿八日	即日起至八月十九日止
導正中學	西村增埗	中一年級新生初中一二年級插班生各年級插班生	一次八月八日二次八月廿日	八月一日起至二月十日止 文化書店
圖強高級中學校	倉邊路 一三二五	招初中新生一班	一次八月廿日二次八月卅日	
思思中學	德宣西路 中山紀念堂前	高初中一年級新生及高中初中二年級春季轉學生	一次八月十八日上午八時 二次八月廿七日上午八時	1.本校 2.惠愛東路 3.河南
培道女子中學小學	東山 一二六八	高中一年級新生小學各級	八月廿三日 八月廿日	東山本校 八月一日開始
新粵中學	文德路	秋季初中一男女新生，二高各級男女插班生	一次八月七日二次八月廿日	本校即日開始
開越中學	惠愛東一七二號	高初中一年級新生秋季高初中二年級轉學生	一次八月十七日二次八月廿日	即日起 本校

粵省水災賑欵 存放銀號經過

用意爲便利提取增强救濟力量 事前經大會議決通過盼勿誤會

水災會昨招待記者報告

【中央社訊】粵水災急賑會爲便社會人士明瞭辦理急賑經過及將賑欵一部分存放銀號始末，特于昨上午十時半，在財廳二樓舉行記者招待會，出席者有黃鑿，黃艶一，沈家杰，高信，鍾□□，□秀山，譚廣屏，李錫恩，黃蓉全，暨各報報社記者二十餘人，由該會常委沈家杰主持，據沈氏稱：該會自發動賑災募捐運動後，省港澳滬及海內外續有物欵捐助，爲慎重保管，特設保管組，正組長一人，由財廳長杜梅和負責，副組長二人，分由銀行處長黃秉勛（專司實物）錢銀公會理事長□□負責，欵分存各銀行，除分批即辦急賑外，其有一時尚未動用之欵，原□分存各銀行，惟以銀行因受時間及慣例限制，撥存不便，乃提供第六次全體委員會討論，僉以可將賑欵一部，分存銀號，以期靈便手續，應付機宜，當時並由主席宣佈，有一人反對，即不辦，□示公開，但出席各長官，民衆代表，皆一致贊成，此事遂交由保管組副組長鬬能創辦理，負放欵銀號之加□保證責任，每日約收一部捐欵存放，按日計息，提欵時，□時可回，自七月三日起至同月廿六日止，零星交付共計二十□億元，放存收息共計一億四千九百餘萬元，其數量自較銀行爲高，亦即等于每天多一筆捐欵收入，于賑務不無裨益，現□避免外間誤會，已將銀號存欵悉數收回，改存各公立銀行。沈氏報告畢，嗣由保管組長杜梅和代表陸秀山報告賑欵數目，黃艶一爲徵信分別報告振務及徵信此次存欵之純出熱誠。

四點解釋

保管組副組長鬬能創解釋四點：（一）此次辦理分存賑欵保證照（二）會決議辦理前（三）銀號界同人已知看任太大，手續繁雜，故曾多次捐納；（三）分存賑欵期內，本人因公在京，由譚廣屏代表接洽及會計按日詳細登記報告；（四）代收利息一億四千餘萬元，已悉數繳會，撥作賑欵，在賑未經撥發之前，該會人士容有懷疑，其歸各方先進指正，渠本人祇知對公有益，任勞任怨，在所不辭云。繼由黃艶一發言稱此次放欵於銀號者乃賑欵之小部，大會通過，用意不外兩點，（一）提取欵爲便利，（二）能有較高利息，增强救濟力量，原意至善，各報善意批評，對災民有益，倘懸意攻擊，則對災民有害，殊失輿論立場，若以訛傳訛，使人懷疑，影響捐欵，實無異殺死災民，渠本人絕非袒護銀號會，而是爲了眞確的事實，爲了災民。羅氏續謂：現在收到賑欵購米，平均每一災民僅得二市斤二市兩，時值僅三千餘元，廉擬有每一災民籌發國幣一萬元之計劃，現尙距離六千餘元，如何籌足，則必要大家明白災情之嚴重及明瞭辦賑確屬清白，然後大家始能樂捐，災民始受其惠，最後由災振會監核常委譚惠泉報告，譚氏表示兩點：（一）應否存放銀號乃大會決議；（二）監核會絕不放棄監察責任，亦即証明此一工作，完成達到，仍請各界多加協助，俾可順利完成此偉大任務，普惠災黎云。

越僑賑米 運抵黃埔

【本市訊】越西貢華僑捐米，由招商局漢民輪運回九千二百五十大包，（每大包約兩市担）約本日可抵達黃埔，聞該批捐米，廣州可估四千六百二十六包，共餘轆運汕頭。

增城旅穗同鄉 振濟完畢返市

【專訊】增城旅穗同鄉救災會，自領獲第一批賑米代金後，即分組返邑振濟，現經施振完畢，各代表亦已返穗，擬往石灘，縣城一帶振濟代表朱集穗語記者稱：境內廣九路兩旁兩江兩岸早糙均告失收，目前最重要者爲：（一）大量繼續振濟。（二）急速派員撥米興築。（三）早崩基秋耕。

水災會昨續收 捐欵一億餘元

【中央社訊】省水災會昨（二）日繼續收到捐欵，計有（一）前餘日報社經募一千五百五十四萬八千一百元，（二）陳金菊先生港幣一百元，（三）廣東省銀行一億元，是日收入計國幣共一億一千五百五十四萬八千一百元，港幣共一百元，連前累計國幣共七十五億九千六百二十二萬七千六百零一元，港幣共二萬九千五百八十六元八角五分，美金共一千零六十元。

西江不能爲患 潦退

【肇慶專訊】西江上游各地，前旬迭降大雨，山洪暴發，至潦水泛漲，勢甚洶湧，近日來，天□放晴，水勢稍緩，候甚熱，時屆秋季，潮浸力弱，截至一日止，潦水退落二尺餘，已不能爲患。

丘新民返穗 談東江水災

【本報訊】省府丘參事新民，奉命赴東江惠，博，河，紫，龍，各縣視察水災，昨日返穗，據談：東江此次水災，惠陽最慘重，其次爲博羅，河源，其他各縣均有損失，各縣人士均能發動救濟，省振濟會全面救濟，尚宜迅速發放，致及善後分署所撥賑品，馬鞍圍各缺口，亦已以工代賑，開工搶修，丘氏並强調云：馬鞍圍計劃完全成功，堤身祇要缺口修復，堤身加强，該圍二十萬畝荒地，增加惠陽糧食，可爲生產之最大建設云。

日確定減免受災田欵賦實。

東莞特賑團 改今晨出發

【中央社訊】東莞特賑團，昨日下午經將賑米起運完竣，由陶林英率領，於今（三）日上午出發散賑。

爲災，農人聞訊，莫不喜形於色。（向）

港九酒業商會 二次匯欵賑災 指定撥助廣西賑濟

【中央社訊】港九中國酒業商會前籌捐第一批六千萬元，專助急賑廣東災區，經交方便醫院轉送廣東省水災會，現該商會再籌第二批賑災欵，計國幣一千八百八十一萬四千元，指定捐撥廣西助賑，仍由廣州方便醫院收轉。

市師畢業生 全派出任教

【本市訊】市教經局爲配合推發師資教育起見，以儘先派用市立師範畢業生爲原則，該校上屆畢業生於上學期已派出半數，本學期已派出畢業生半數…

工程會後黃劃 昨經審查完竣

【中央社訊】省水災工程組第一次小組會議昨（二）日下午提出臨時常務會議，□具計劃，將經審核後，明（四）日委員會再提出討論後，付諸實施。

及四鄉小學，因上學期所派出師學生成績良好，紛向該校請求介紹師資云。

水災會代表 談請賑經過

林翼中等返穗

蔣主席對粵災極關懷 京滬各界均踴躍捐輸

【中央社訊】廣東全省水災緊急救濟會，七月十五日推派京滬請賑代表林翼中，□□□，胡木蘭，丘譽，陸智□，過港前赴京滬各地請賑，昨（二）日林，陸，伍三代表經已公畢，由滬飛港返粵，記者走訪三代表，承發表談話如左：代表等到京，即分謁各機關首長及同鄉先進，蒙蔣主席召見，垂詢災情甚詳，備極關懷，至足感戴，張院長對請求九項：（一）電請行政院增撥急賑欵，（二）電請行政院將中央在廣東征實存糧二十萬石留粵散賑，（三）電請行政院准購港幣外滙二百五十萬元港幣（實價），給予廣東採購暹羅米一萬噸，辦理急賑與損失工程善後，（四）電請行政院飭糧食部酌予減免廣東受災縣份田賦，（五）請行政院飭四聯總署一，增加廣東省卅六年農貸，（六）請行政院飭農林部撥給種籽肥料農具及耕牛等，以利春耕，（七）請行政院飭水利部轉飭珠江水利局加緊各項搶修及堵口與防洪工程。（八）請行政院飭善後救濟署，一，撥給本省急賑米及其他救濟品，二，發給種子農具耕牛，三，廣東仕暹緬購米，請聯總行總幫助運輸及蔴包之供應，（九）請行政院飭交通部減免運粵賑品之鐵路公路及輪船運費，張院長面允即交有關部會分別迅速辦理救濟災黎，並承孫副主席，吳副院長，鄒委員，邀集旅京同鄉開會，商討甚詳，並推定吳鐵城，鄒魯，王雲五，徐傅霖，劉維熾，黃寒操，劉紀文，馬超俊，俞鴻鈞，陳劍如等，協同各代表等分別請求，故進行至爲順利。至上海方面，代表等到滬時，適滬兩廣水災籌賑會（孫科任會長）開會，遂請伍，林，陸，胡，丘等出席報告粵省災情，爲商討勸募事項，組織勸募委員會，推宋子文爲主任委員，吳國楨，杜月笙，潘公展，徐寄□，錢新之等爲副主任委員，詢新之等二十餘人爲常務委員，即日開始辦事，最近再開會決定，向滬各界及各同業公會等籌募賑欵五百億元，先向四行兩局借墊一百億元，滙往救濟，又計劃發行獎劵及賽馬等，將來成績，必更有可觀，此次粵省水災代表等赴京滬呼籲，感念中央德意，各界捐輸，深爲感謝，京滬爲我國政治經濟中心，觀瞻所繫，想我海內外各地熱心慈善事業人士，胞與爲懷，必聞風興起，更加踴躍，不特代表感戴，百萬災黎恩同再造矣。又稱：丘代表已返粵，胡代表日內可返。

捐資獎勵警察捕匪

商界日內集會討論

【專訊】本市各行商公會鑒於日來市面劫風猖獗，定於日間由市商會召開聯席會議，商討捐資獎勵警察捕匪辦法，以期加强治安力量，保障商場安寧。

【又訊】市商民義捐警費委會昨接警察局來函，略以太平分局警士陳謙，於六月十日下午九時，在揚仁新巷值勤時追捕劫匪被擊斃命，該警士平日服務甚稱勤謹，茲不幸殉職，殊深軫念，茲擬請在義捐警費項下另撥該士遺族郵金，以慰存歿，該會准函，當即決定撥給郵金一百萬元，以資獎勵（會）

陳謙遺族郵金 決撥一百萬元

北平酒店任客 四人受嫌被拘

【專訊】昨（二）午一時，警局督察會同員警前往北平酒店，將四一九號房住客何明中（廿五歲南海）四一八號房傅傑（廿九，南海），黎德明（廿六歲南海），崔雄（卅八歲鶴山），四名逮獲，并搜得槍照，子彈帶，槍殼，捐冊等，一併解返總局辦理。又陳塘分局員警是日在六二三路流動檢查時，見一男子腰部隆然，上前檢查，其佩有左輪短槍一桿，子彈卅顆，槍照書三〇九一〇七號碼，但槍身則爲六四八六九六號，在旁另獲四一九〇四六，顯爲不符，乃即帶返分局，據稱：謝凡，卅歲，番禺人，該槍購買約半個月，惟槍照號數日期爲六月二十，與槍不符，留候辦理。（培）

中醫藥協會 積極籌備 協組港澳分會

【中央社訊】本省中醫中藥業協會籌備會，昨假南園酒家開二次會議，到有顏少魂，潘詩憲，潘林生，楊日昌，李濟民，潘竹銘，鄒少沼，林德銘，謝香浦，余則蓀，何信泉，區百庄，陳進明等十餘人，社會處派指導員黃一彪指導，議決：（一）推定顏少魂，潘詩憲，李福文，謝何信泉，楊日昌，交際潘詩憲，會內設秘書一人，書記，收支員各一人，即日開始辦公，（四）推定顏少魂，潘詩憲，籌組分會，出發港澳各地，（又訊）該會定六日召開第三次常務會議，研討省港澳中醫中藥之聯繫工作。

截劫中大校車案 探隊誘捕四匪徒

並供認在沙河曾劫鹽十餘担 漏網匪徒正查緝歸案

【專訊】去月六日下午四時，行走石牌廣州之中大校車，路經沙河時，被匪徒十餘名各持摩利槍械，攔截路中，拔槍向衆轟數響示威，制止行駛，匪登車後驅各男女生排列成行，由四匪分佈監視，六匪向各人身上檢查，共掠去金器首飾紙幣衣物甚鉅，其後該校密報警局辦理，黎局長不勝憤怒，乃嚴限警探迅期破案，費兩旬時間，日昨偵得係廣九路冼村內之匪黨所爲，設法使入，直抵村中，日與匪徒爲伍，并說以再來廣州行劫某金舖爲餌，誘供：匪果中計，一日下午二時在東中路新陶芳酒家三樓茶會，以便詳商進行，届時即有四匪佈然到，正當淺斟之際，各探員一號，將四匪一網成擒，當堂搜獲短槍數，子彈數十顆，旋將各匪解返探隊嚴訊，據供稱：冼簡（廿一歲番禺），冼沃（廿四歲番禺），冼照（廿四歲番禺），冼奕彊（廿三歲番禺），除供稱當日截劫中大校車所得贓欵，業經某匪所得若干，花用無存，又一次在沙河附近，截劫貨車，劫得食鹽十餘担等語，訊後，以匪黨尚有多名漏網，隨再加派探員分頭查緝歸案究辦。（培）

聘歌伶下鄉 在半途械劫

匪徒狡計百出 三匪昨被拘案

【專訊】警探隊據報有匪幫多人，假扮鄉民，來市訂聘歌伶入鄉歌唱爲名，于途中械劫擄去，當派員密查，昨（二）日下午四時許，探員在□□貝身有匪徒三名，聘得歌伶乘船而過，乃將其一網成擒，當堂搜獲左輪一桿，子彈九顆，解返隊部，據供稱：梁宇坤（廿四歲），黃瑞華（卅二歲高要），李金福（廿四歲惠陽），于七月卅一日相繼入市扮作鄉人，向廣州市歌伶音樂公會職員陳梅接洽，訂聘女伶，以便在半途械劫擄去等語，當予解辦。（培）

落鄉查烟賭 竟被毆傷

法院候核定起訴

【專訊】省警第二大隊第六中隊長陳利市，分隊長黃棠清，卅七，各民，南海人，前四七，番禺人，廿八歲，赴南海黃竹岐查究包庇烟賭案，被該鄉長甘啓德，保長梁子榮，聯防隊長兼班長陳平波等，率隊圍毆搶押，事後向地檢處驗傷有案，昨（二日）午，檢察官黃國耀傳案偵訊，論知候核定起訴。（法）

化北匪風復熾

八百餘人竄南峒鄉各村 擄殺男女數拾掠財無算

【化縣通訊】近來化北，匪風猖獗，日甚一日，九日南鄉之害最烈，七月十九日有奸匪一股，約七八十人，由山底村擾南鄉之大旺，高山，大嶺，李子塘，楊環，山窖尾，平山坡，黃京山等村庄，即行劫掠，計劫去稻谷四百餘石，耕牛四十餘頭，擄去男女十一人，殺害男女十五人，鄉長陳濟英，紳耆何伯翰，前第二區區長陳伯冕及前政警隊隊長李鳳姿之屋均被匪焚燒化爲灰燼，而其尤慘者爲山螺塘付錦川之妻被焚燒致死，至二十三日，有警察中隊前往救援，然匪已退竄山底，追之不及矣。查被擄男女中，一名爲文理學院學生陳□，一名爲三樂小學校教員劉付鵬，一名爲李鳳姿之妾，一名爲該鄉前任鄉長劉付森之子，都含有報復意義，至平定鄉之天井，車兒，高坡，瑚琳等村庄，亦被匪劫去白米三十餘石，牲畜無算，損失甚大，據目擊者言，此次竄入南峒鄉之奸匪，有女匪四十餘名，徒手挑夫三百餘名，有槍者三百餘名，匪首爲葉亞崩，廿村人，性最兇殘云。

潮陽醫院 鳩工趕建

【潮陽通訊】潮陽潮聲社訊，潮陽原有縣立醫院，遭敵寇毀，爲平地，最近縣長說意籌劃興建，經邀請各機關首長士紳暨醫界名流組織一縣立醫院籌建委員會一專司其事，並分別函准廣東善後救濟分署，飭六工作隊撥給工賑米，及邀聘監振團撥給振米，籌募募捐欵實…

增城紳士來穗 請兵剿匪 當局允予設法

【專訊】增城奸匪猖獗，治安不寧，該縣縣參議會及紳耆熱心人士代表一行十餘人，特于昨（一）日來穗分向行轅省府警保處等有關機關呼籲，懇請迅速派兵前往清勦，以安地方。記者昨據該縣派潭鄉代表談述經過情形如后：民廿八年春，曾有□江□廣華僑服務團增龍隊長潘蔭，率領黨羽大…

奸匪三百犯遂溪 被自衛隊擊退

西赤警備指揮撤銷

【湛江二日專電】（一）卅一晨，奸匪三百餘，攻遂溪林東鄉公所，自衛隊沉着應付，將匪擊退，斃匪連長王家善，死八人，傷廿餘人，我班長殷强陣亡。（二）湛前以治安關係，設有西（營）赤（坎）警備指揮所，現任西赤警備事宜，現以國軍大批抵湛，治安穩固，指揮部昨經下令飭將該所撤銷，今後西赤警備事宜，將由國軍旅部處長負全責。

善救署水運隊 與民爭利

丘理事提請輪船公會抗議 輪船業定期召開會員大會

【專訊】輪船業公會昨（二日）召開理事會議，決定於九月十九日召開本年度會員大會，又據丘理事求心提議：行政院善後救濟總署水運大隊，利用聯合國撥配船舶在全國各地內河及沿海航行，侵奪同業之營業，迭經全國輪船業聯合會及上海公會，決定請求政府救濟，該水運大隊并委託遠洋航業公司代理，以資掩護利用，并擬調配在省港，江門，梧州及沿海口岸行駛，日已有船二艘，正向廣州航政局登記請領通航証，應如何應付，以保障南同業案？決議：（一）先向廣州航政局查詢眞相，發表抗議，根據全國航業界之主張，並制止。（二）根據各方意見，擬具辦法請政府採納，立刻將水運大隊之船舶發交招商局，或各地有歷史之民營航業公司管理，取消軍公救濟物資之運輸，以保輪船業之生機。（會）

十四歲小童 竟投水自殺

【專訊】行走廣州澳門線之廣林電船，上月卅一日由省開澳，…

蓬江風景

揚丽

【新會通訊】記者不是介紹名勝古蹟，然而這裡記載的却是風和景。

三控案 形影俱杳

新會縣前縣長於去年春因受撤職處分而卸任的，且不必說。現任縣長湯燦華到任僅數月，便有了「三控案」。由人民自由保障委員會支援的，以妨害人身自由控告縣長於法院，更有□□戲劇性的故事，當時演來頗精采，博得了不少的掌聲。但苦的還是三控案中某人，據說三控案中某商人竟遭當局某公寄通，否則當行所不利，某商人被迫發狀控告縣長，控案揭發，該商人知事擴大，輾轉萬狀，數夕未得安眠，可是，現在畢竟「三控案」已成過去，而且不大爲大衆所常記憶的事了，所謂人民自由保障委員會，也沉寂得形影俱杳，最近由與州新會同鄉會傳來的控告縣長七大罪狀，却講了高而昔聞不揚，民衆的反響也沒然。

官有官樣

聽說，官有官樣，湯燦華組織起全縣各職業人民團體，凡百餘單位，每一人民團體成立，必親自蒞臨指導，…

番禺記者公會成立

【文化分社訊】番禺縣記者公會，於一日舉行成立典禮，並選舉理監事，結果選出謝文初，張康林，陳佛炎，謝汝誠，慶宣，湯季湘，李湘，黎普康，謝天石等九人爲理事，黎佐平，謝士健等三人爲監事。

【化縣通訊】…長親自主持舉行典禮，現任鳩工趕築，約於本年十月底竣工。

西南逕口合安輪 老鴉洲河面被劫

【三水專訊】來往西南逕口之合安電船，於卅一日上午七時由西南開行，由抵河口附近老鴉洲河面，爲預伏船中之匪黨突出指嚇船伴，即另備空船搬取船上洋紗貨物，乃行逃逸，匪本擬駕劫電船直向西南方面駛回，後爲該船護航隊員泅水逃去，赴河口警所報警，河口警所隨電縣府，警局及保警隊，立派隊伍赴西南河面戒嚴，南一一時許，受匪駕劫之合安電船，已駛近西南河面，警隊喝令停船，會經數發鳴槍，卒爲匪徒泅水向南岸方面逃去，查船上貨物及搭客行李全被劫清，衣飾等物亦爲匪劫對象，縣府正飭警隊偵查中。

梅茂改併縣治

梅菉各界成立促進會

【梅菉通訊】梅菉等理局改設縣治，係將梅菉局現有轄區，暨茂名縣屬之三民，梅博，覃博二鄉合併，成立梅茂縣，業經省府報內政部審核，俟核覆，即可組設，昨七區專署李專員指電內縣長，飭將梅茂縣籌備…及海川鄉屬各村莊，轄區範圍…此事已在進行中…本各界以梅茂縣遲遲未能實現，深感身祇有盡公民義務，而無國大代表立法委員參議員等權利，均無…地方士紳陳漢欽等暨各民衆團體…「梅茂縣促進委員會」，從速成立縣治，電請省府及內政部…

以示「親民」之意，雖然只是敷衍「親民」，却不失爲親民之表示，受衆若驚之感…

江會路上 覆車慘劇 傷十三人

【大地社訊】前（卅一）日下午五時，岡州馬路，發生一宗覆車慘案，搭客重傷一人，輕傷一二名，該車係由會城開出，駛至掛茲局時，適有一老農在前面走過，因速率過高，不及收掣，即向河邊駛去，覆隆然一聲，搭客陳煜光，劉華，計肩部，黃子波，姜夏，足傷大腿，譚水秀，傷左足，…

肇慶匪徒 河面封艇

【肇慶專訊】慶州河面一日上午九時許，發生匪徒持械攔河封艇案，綠有封面沙頭金波水邊莫姓，赴鄉辦七人因來肇購物，是晨在江濱拍雜頭肩搭艇乘返鄉，至何尾坦頭近河面，被匪徒兩名乘艇持械，指嚇婦人身上攜帶欵物金飾，搜劫一空，匪徒始掉艇拍龍黃崗頭河邊揚場逃去，損失約三百萬元。

南海縣府 制止演劇

【南海專訊】縣屬九江演劇，縣府以該地人命案未了，呈准飭令步演未究，昨三區署長…據自衛隊爲…擅自開演，勒令第一區區長…

粵區醫師公會 今晨開成立大會

報到單位共廿九縣市 昨預備會推定主席團

【專訊】廣東省醫師公會，現已籌備就緒，定今（三）晨九時假文德南路華南中學禮堂舉行成立大會，昨（二）日先舉行預備會議，推定黃木翔，張夢石，譚頌宜，趙秀生，麥漢永，曾德輝等五人爲大會主席團，張夢石，譚頌宜，宋祝齡，曾德輝等負責審查大會提案，趙秀生，張少卿，麥漢永，黃木翔，鄭桂芳，吳翼小，吳炤光審查會員資格，敖道偉，蘇六昭，鄭桂芳起草大會宣言。

昨招待記者

黃木翔報告籌備經過

又：昨下午六時，該會籌備處招待記者，由黃木翔主席報告該會籌組經過，略稱：本會於去年十一月八日奉廣東省社會處派黃木翔爲主任籌備員，趙秀生，麥漢永，李時章，房漢勳，張夢石，古德明，萬潤芬，吳鐵爲籌備員後，當即開始籌備工作，迄今歷十個月，在此期中經協助及催促二十三個縣市醫師公會之組成，并荷承余主任委員俊賢，李處長東星，暨同所屬職員尙權，麥子漢，黃文彪等，殷勤督導，暨得黃記陳憤鳴不受薪協助工作，本會會員現有三百十九人，各人所收會費一千元，共經濟拮据情形可想而知。

報到單位

報到單位計有曲江（黃木翔），大埔（羅潛），英德（鄭桂芳），合浦（吳遠薇），番禺（蘇六昭），高要（馬鏞忠），潮安（廖由明），文昌（林雲梯），梅縣（侯澤民），汕頭（張參石），龍川（曾憲文），澄海（黃德光），東莞（黎水才），清遠（鍾應期），合山（黃紹民），湛江（張少卿），新會（李文乾），南海（新輝），澄邁（宋祝齡），連縣（羅錫榮），惠陽（吳炤光），興寧（趙秀生），蕉嶺（徐孙雲），陽山（敖道偉），陽江（麥漢宜），龍門（鄭紀棠），四會（李永），鶴山（李暉）等，本會於成立後，將積極加强全省各縣市醫師公會之聯繫，研究新醫學知識，提高醫權醫藥，協助政府推進保健醫療等衛生工作，使全省民衆日益健强，尤其應努力推動新醫深入農村，使全省三千萬民衆，均得到廿世紀醫藥福利，本會深感責任甚重，亟須社界諸先生之協助宣傳，尚祈指導不勝盼企之至。

大會日程

又訊：大會程序排定如下：（一）三日上午九時開成立大會，下午三時至七時討論章程及提案。（二）四日下午一時選舉及赴行轅，省府，省黨部獻旗，選舉理監事及國大代…

粵南師區 防止壯丁出國

【湛江二日專電】粵南師區近據北海報告：有不少壯丁偷赴越南當兵，藉此逃避兵役，不特有礙役政推行，抑且有玷國體，特頒佈防止壯丁出國逃避兵役辦法五項，分電各地切實查禁。

郭逆衛民 明日更審

【專訊】高法院刑庭定四日更審漢奸李少雲，郭衛民，五日審黎銘泉，莫沃波等，六日胡錦，羅大清，八日孔四棋，陳啓開等，均上午九時開庭。（法）

防城團隊 擊潰奸匪

【合浦二日專電】防城縣奸匪猖獗，七月廿七日曾有王旭林股匪四百餘人，配有輕機數挺，進攻猪槽村，我團隊聞訊趕至圍攻，匪負隅頑抗，經日激戰，始潰，向…

粵區直稅局長 傅金阿督接任

【專訊】廣東區直接稅局長李應兆辭職後，財部…接任，…

截劫客車 擄鄉民十八名

【海口二日專電】上月卅日，有匪百餘于萬寧縣七鄉碉樓附近截劫客車一輛，擄去鄉民十八名，洗劫貨物達八千餘萬。

…候選人）五日下午三時至五時，往社會處監誓就職。（會）

公共車 安全會議 昨日舉行

【專訊】公共汽車安全會議，昨（二）日午一時在西濠酒家舉行，到會者有市警察局，工務局，南區公司，汽車公會，韶光公司等十餘人，由陳監理主席，說明開會理由，旋請各代表發表意見，以集思廣益，至四時許散會，決議有數多改進辦法，準備呈當局核准施行。（生）

和尚訟案 七日再審

【專訊】六榕寺主持寬鑑，及當家和尚鐵果等，前被開禎僧向法院控以誹謗罪，案經判決，寬鑑損害他人名譽，處罰金十萬元，另民事部份賠償損失壹百萬元，寬鑑不服上訴於高等法院，定七日上午九時再公審。（法）

穗市點滴

△省政府昨令各縣市局禁種烟苗，如有查禁不力，或有偷種未能及早剷除，一經發覺，爲該管縣市局長是問，該管區專員亦連帶負責，務絕根株。

△監察委員李煦寰，前（一）日午由京乘機飛抵穗。

△全國教育界選出立法委員名額，確定十五名，聞粵教育…

△市牲魚欄公會，一日召開聯欵大會，聘請潘沿，林泉爲法律顧問，胡倍功，胡霆鑾爲醫事顧問。

△抗繳營業稅商店又有吉祥路三民號，惠愛中路超華，恭達，李桐記，廣成昌，華（陶器店）羅華，錦添店，海珠北路泰豐，官昌，昌興街慶和，廣大路雜記等十二家，被市稅捐處派令停業。

△郵局設立公衆服務組，經常與各界人士聯絡，致密切聯繫，如有關於郵務疑問，批評，意見等，可前往該組接洽，或逕函該組辦理。

遺失：本人遺失廣東省立高級職業學校畢業證書乙件，…謝宗樑

△華救署運大隊技工李志，去月廿七日在天河機場竊取小型發電機，被拘解法院，地檢官昨以貪汚罪提起…

社會一角

△婦人梁曉英（廿四歲順德人），昨午一時行經吉祥路，被單車撞倒，腿骨折斷，傷勢甚重，由其夫將同車男子與截，即到德宣分局訊辦。

△河南龍相大街三號什各余國粹，有英文打字機一架，四月十一日深夜被賊竊去，昨晚六時在六二三路永通打字機行將其尋獲，當即報請分局緝辦。

△上月九日晚八時，前鑑分局轄內長庚門爾地六號吊主銘雅昌，（卅二歲順德人）向該局報案被匪械劫國幣三千五百萬元，□借被匪械劫以圖推債，探員于昨（二）日下午將其拘返警局究辦。（培）

△東山東華路永安街四號婦人黃氏，身懷六甲，昨晨九時行經前鑑分局門前，□腹痛，產下一女嬰，由幸母子均安。

△少婦麥兆卿，昨向地院控告…傷害案，地檢官訊論陽候偵訊。